大光報

內政部登記證警字第七〇三四號 中華郵政登記認為第一類新聞紙 廣東郵政管理局執照粵字第二八號

廣東總社：[illegible]
粵南分社：湛江市（赤坎）光復路
粵北分社：韶關[illegible]九十二號

今日出紙兩張半
[illegible]四十元
訂閱每月每份國幣一千二百元
外埠定戶另加郵費

中華民國二十八年七月七日創刊
新聞紙第二一五三號

聯安藥房

環球藥品
工業原料
醫科儀器
貨正價廉

廣州靖欄路七十九號

廣東省地方行政幹部訓練團啟事

本團第十九期經於十一月廿六日開課，所有縣政研究組及縣教育長組學員沈銳，周正之，吳尚志，丘式如，陳英夫，何迺英，馬北拱，趙文沛，蒙仲山，歐陽鐘，黃居堃，陳肇英，吳膺澤，陳枕溪，周子璇，何允，古鼐，鄭俊英等十八員均經奉准入團受訓限於三日內來團報到此啟

律師劉紹甫受任天香街華新布廠常年法律顧問

如有侵害其財產信譽及其他一切法益者本律師當依法保障之特此通告

事務所：小北天香街十二號 電話：一二八六二轉

結婚啟事

溫漢輝 五妹源英
吳澤燊 為六弟北祿 結婚啟事

謹詹于三十四年十一月十二日在成都結婚謹此敬告親友

律師梁棟受任同發行新中運輸貿易公司暨經理黃敏卿浩然君常年法律顧問

如上開當事人法益有被侵害本律師當依法保障之

事務所：太平南路十九號四樓 電話：一五九七四號 事務分所：德政北禺南路二號

中國工程師學會廣東分會通告

本分會定於十二月二日下午二時在文德路留美同學會開會聚餐及改選理監事凡屬總會各地分會及本分會會員請於十一月底以前到該同學會補行登記報名參加并繳餐費六百元

常務理事 麥蘊瑜 伍澤元

中華文化學院暨國文專科學校續招新生

一、名額：1.大學部（四年制）中國文學系，外國語文系，史地學系，工商管理系，新聞學系各三十名 2.專科部（即國文專科學校三年制）招三十名 3.研究部（二年制）文哲學部史地學部政治經濟學部 二、報名日期：十一月廿一日至十二月五日 三、考試日期：十二月七日至八日 四、報名及考試地點：廣州市觀山路十四號本院 招生章程函索即寄

院長兼校長吳康

廣州知用中學民卅一年級英籍立社同學叙餐啟事

茲定期于本月二日（即星期日下午四時）地點下九路綸章布疋店餐費每份一千五百元

濠江別後各同學多四散各方茲為聯絡感情起見特發起舉行叙餐會希諸同學於十一月廿八日以前到上九路永隆金舖李翰芬君處或一德路聯興行張沛標君處登記並希各師長蒞臨指導叙餐日期十二月[illegible]

發起人 鄺慶 顧勞 李翰芬 伍伯耀 張沛標

旅粵台灣同鄉會公告

茲為調設集宿所有要事面商凡散住各方之會員自即日起至十一月卅日止務希火速到廣大路二巷二十三號本會或就近之集宿所商洽勿誤特此公告

恭頌 廣州市警察局警探處中區隊區隊長區隊附暨全體探員德政

敝號民守份業商垂數十載屢安無異本年十一月廿七日下午時許突有大漢二人入店聲稱檢查漢奸扱槍脅民指嚇止手將一髮之際幸蒙警探處中區隊黨隊救援迅速并將歹徒拿解法辦本店幸獲脫險當事發至破案不及二十分鐘足見該辦事精明迅速敝店感激之餘無以為報特登數言以申謝悃

一德路三五四號廣安號同其興啟

廣州祥安行

分行 曲江民族路 電話一七四〇

狀元坊 門牌二十五號 電話一五七八九 電話掛號一七四〇

南雄菸葉
紙把雜貨
諸君光顧
請移玉步

五羊牌啤酒汽水

分銷處光復南路業興行 電話一〇六五六號

廣東省飲料廠出品

五羊牌

名貴飲品
清潔衛生

啤酒 汽水

廠址：西村增埗 電話：壹壹壹伍叁
總經銷：抗日中路福利行 電話：壹陸伍叁柒

廣東七十二行商報鐵定明日復版

前因復版手續未妥奉令停版茲已辦妥手續奉令批准復版

本報為溝通各埠之行情消息特約定下列各埠以最快捷技術報告金融，穀米行情，澳門，勒流，東莞，小欖，大崗，沙坪，行情準確，消息快捷，特設各埠行情電訊。

擴大篇幅

商情版增闢著作六篇

商情蠡測：廣州各行商業鉅子發表對某一行業商情之卓見[illegible]

大衆顧問：內分法律，醫學，社會，教育，家庭，婦女，聘定專家為讀者解答疑難問題。

商科小學：商科無小學，惟中國之小商店或大商店之小店員均亟需要商業上之小智識，此篇作者以小學教師之教授方法專為小店員講演商業各項科目。

建國與商人：廣州大學教授湯兆松先生就商人之立場指示其對建國所負之責任，內分金融政策國際貿易各項會計等以深入淺出之筆法闡明科學化之商業知識

義務宣傳：一般小商人無力利用報紙廣告而欲為其商品作宣傳者本報訂有義務為之宣傳。

備忘錄：對於世界大事無論國際，經濟，政治，金融，外交，一一提綱挈領，記載，為讀者參考之用，他日保存。

副刊新生 內容豐富充實

長篇小說 保持原有精彩

律師何鑑泉受任一德路紫微街廣發號常年法律顧問通告

嗣後如有侵害該商號營業信譽以及其他一切法益者本律師當依法負保障之責

事務所：漢民南路四十號三樓 電話：第一六一二三號

律師沈振中 張學堯 薛祀光 受任大光公共汽車公司暨經理曾文中丘忠君常年法律顧問

嗣後如有侵害該公司及其經理法益者本律師當依法負保障之責

大光公共汽車公司在本市惠福東路二十二號 電話：一二七八七

薛律師事務所文德東路六和新街十二號三樓

沈律師事務所中華南路四號二樓

財政部廣州貨物稅局佈告

州稅字第四號

查火柴捲菸廠商應依奉先行申請登記方得製銷查本州所有各廠商向未照奉登記現本局業經成立並派員調查外合行佈告仰各廠商迅即自行到局申請登記以符定章為要此佈

兼局長吳子祥

中華民國三十四年十一月廿七日

財政部廣州貨物稅局佈告

州字第壹號

案奉 財政部三十四年十月二十七日渝人一字第三九七九號令開：「茲派吳子祥兼代本部廣州貨物稅局局長」又奉渝人一字第八九七二號訓令附發關防官章各一顆飭即組織成立分別啟用等因奉此遵于十一月二十六日組織成立啟用視事除呈報暨分別函行合行佈告外仰所屬商民一體知照！此佈

兼局長吳子祥

中華民國三十四年十一月二十六日

粵海關稅務司公署佈告

近查有少數商人[illegible]易之船隻並未報關[illegible]貨物中途[illegible]此次佈告之後，倘再有上項繞越偷漏貨物違章不報擅將貨物裝卸之船隻，則須先行到關辦理手續，[illegible]依照緝私條例之規定，派隊至關[illegible]，一併緝獲，定必依照[illegible]私貨，即予照章處分。為此佈告，仰各商一體知照此佈

稅務司霍啓謙

中華民國三十四年十一月十六日

粵北酒精廠廣州廠徵求釀酵菌種原料合作

敝廠開辦伊始，公開徵求粵北酵母菌種，各地酒類製作同志，如存有該類菌種，敝廠現擬有原料合作辦法，各地蔗糖桔水酒，如存有原料，願增產合作者，均所歡迎。

接洽處：廣州太平南路四十七號本廠辦事處

廠址：廣州河南南華東路公正新街三十六號

中山大學工學院卅三年度四年級同學鑒

現蒙核准補課詳細辦法亟待決定希於本月卅日上午八時到惠愛東路小平山堂共商一切至盼

電話：一四五一四

陳嘉東 祁爾英全啓

下九路 洞天酒家

雙英鷄 實際實大飽
減沽牛價 平過食猪肉

包天故 本酒家敬聘 律師 常年法律顧問

光復律師團 羅君籌 鄭秉舠 張翰 受任 中華中路一八三號 興昌號關俊生 常年法律顧問
如有侵害上開當事人權益及一切法益當依法負保障之責
事務所：高第路一八一號 電話：一〇五六七

光復律師團 鄭秉舠 羅君籌 張翰 受任 劉大昌堂劉秉彝君常年法律顧問
如有侵害上開當事人一切法益當依法保障之
事務所：高第路一八一號 大珍內電話一零五六七

光復律師團 鄭秉舠 羅君籌 張翰 受任 水月宮前五十二號 信隆行錢朗生法律顧問
如有侵害上開當事人法益當依法保障之
事務所高第路一八一號電話一零五六七 鄭律師事務所惠福東路惠新西街一號二樓

光復律師團 張翰 羅君籌 鄭秉舠 受任 狀元坊七十八號 中華繡家 常年法律顧問
省港中華繡家專營舞台服裝家用褂裙禮服 兼理大中華劇團 諸君光顧請到接洽
如有侵害該號名譽及一切法益本律師當依法盡保障之責
事務所高第路一八一號電話一零五六七 中華繡家電話一七八五二

羅永榮律師代廖海覽問詹伯庭即詹子江擅將協興隆閉歇通告
據委託人廖海覽稱本人於去年舊曆五月初一日與詹伯庭黎振華劉熾明曾榮煦等合資經營協興隆代理澳門昌明火柴廠及本市廣東電器化學工廠附屬第一火柴工廠出品各嘜火柴推銷生意推由詹伯庭爲司理計自開張日起至本年十月份止每月營業均獲利有各月份月結爲憑詎料合夥人詹伯庭事前未得合夥人全體同意擅將該號閉歇卸去責任後又不將結束情形宣佈似此情形該詹伯庭顯係違法專擅請貴律師代爲登報及去函質問限詹伯庭於一星期內即將協興隆近日營業狀況及閉歇緣由詳細證明以憑考核否則依法訴究以維權益等語查核所稱尚屬合法除代去函質問外特代通告如右
事務所：豪賢路一四〇號長堤一八九號三樓

羅永榮律師 受任 沙面第十號敦睦路 麗斯電光攝影院 常年法律顧問
關於該院一切法益本律師依法保障之
事務所豪賢路一四〇號電話：一二七二一 長堤一八九號三樓電話：一四七〇四
電光美術照相 取價公允克己 麗斯獨特優良 顧客尤爲贊揚

陳書策律師代誠豐號向業主黃春暉堂再催收租換約通告
據稱本號租賃河南南華東路三十二號舖一間（有簽底登記）業主久未收租前經請黃律師登報催收在案但日久仍未見到取款貯款以待請貴律師再代登報通告業主早日來舖收租換約等情前來合代通告如右
事務所長堤一九一號二樓（七妙齋對面）電話一七七三五號

律師劉湜均 周公傑 受任 淳民南路一九一號 榮昌金舖 常年法律顧問
嗣後如有侵害該號信用名譽及一切法益者本律師當依法負保障之責
劉周律師事務所 一德西路五〇二號二樓 電話：一七七九七

律師梁金源受任建國船務行暨經理梁興常年法律顧問通告
如有損毀上開當事人名譽及法益者本律師當依法盡保障之責
事務所：本市沿江中路七十二號二樓 電話：一〇六三〇

律師何秉倫代僑商船務行警告李棠啓事
據僑商船務行總經理黃偉（定材）聲稱本行向李棠租賃大益輪船一艘行走西江各埠租約載明該輪係李棠自置物業距九月廿八日交通李棠用顧理委至今李棠仍未能將船收回依約交本行使用該輪妨害本行營業損失甚大請限期交還租金保証金並保留一切損害賠償權利等語查屬實情除函知外合登報警告限該李棠於三日內將所交按租金交還
事務所：小北路桂坊十號 電話一四二八二

律師杜沛端代萬全堂買舖通告
據委託人萬全堂稱憑中向業主黎仁堂譚大買入余偉萬堂買入廣慶公司坐落本市靖海分局段內靖海路門牌第五十七號及騎樓地上盖連地全間深活照登記圖證經交定立帖準期本年十二月七日交易如對該舖有任何轇轕及一切權利關係務於交易期前向業主理妥否則與買主無涉
事務所：大新東路（謝恩里口對面）廿八號二樓

律師杜沛端代聯合成合運輸汽車公司司理黃錫偉林堅甫承讓運貨汽車暨舖位聲明
據雙方委稱聯合成公司所有一九三七年道濟運貨汽車一輛引擎號碼（141—2,200）車號牌（67023）號又士丁碧架運貨汽車一輛引擎號碼（HT23737）國臨牌照（67022）號及該汽車現駐舖位一併出讓與黃錫偉林堅甫承受定期本月三十一日交易如有任何轇轕及一切權利關係須於期前向出讓人聯合成公司理妥交易後概與頂受人無涉等語合代聲明如上
事務所：大新東路（謝恩里口對面）第廿八號二樓

律師朱安瀾代黎六合堂買屋通告
據黎六合堂委稱憑中買受朱樹德無拈期屋一間坐落甜水巷七十四號七十六號所有上盖連地四圍牆壁間格鐵閘一應俱全經交定訂期本年拾弍月十六日交易該屋如有爭認異議各種轇轕應向賣主理妥與買主無涉除標貼外請代登報聲明
朱律師事務所：光復北路二十五號電話一三一七四

律師朱安瀾代許嘉立堂買吉地通告
據稱憑中買受前與金垣堂黎允齡買受之分局轄西關西瑞街第二號所有吉地四圍牆壁俱全期本年十二月九日交易該吉地如有爭認異議各種轇轕應向賣主理妥與買主無涉除標貼外請代登報聲明
朱律師事務所：光復北路二十五號電話一三一七四

律師陳大年代敦本堂買屋地聲明
據敦本堂稱憑中買受李紹理堂坐落本市大利路原編門牌七號（一深溯照登記圖則）屋地定期十二月十日立契交易如有爭認及各種轇轕債權應於交易期前向賣主理妥否則與本堂無涉除標貼外請代登報聲明

女律師蘇漢生代梁翠東聲明與翁姑等脫離關係
據梁翠東稱不幸于民國三十三年十一月初九日夫劉少蔭病逝世翁姑與余意見相背家庭之間難相處自即日起實行與翁姑等脫離關係嗣後翠東行動依法律自由無論何人不得干涉請代登報聲明等語據此查尚合法應予照辦特代聲明如右
事務所在惠福東路一六八號中國新聞學院內電話一六八五六號

律師沈衡業受任 萬福路祥安糖麵店 一德路洛城林茶室 漢民北路煥文印務局 及司理人 陸仲明 林祥 湯林 常年法律顧問
如有侵害其法益者本律師當依法負保障之責
事務所：漢民南路東橫街二十一號二樓

律師梁宗武代荷里活香品廠滸魚牌商標註冊聲明

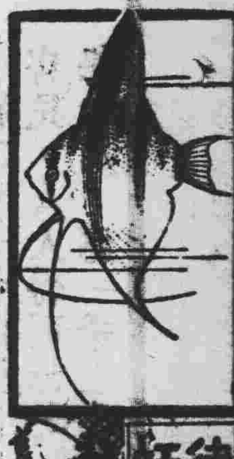

據司理人尤蔭到稱本廠出品之頭蜡香水等均以滸魚牌爲商標除呈主管機關註冊外請代登報聲明無論何人不得冒效等語合代聲明如右
梁律師事務所：十三行故衣街仁信藥房電話：一四三壹四
總代理：德星路尤蒲記電話：一叁六零四

警告 中國娛樂事業社 國民娛樂市場 司理黃花節
前經營本飯店天台娛樂場一切數目幾經催商清理迄未晤面究竟是何居心現水電費催繳尤廹如三日內仍不到本店負責清算定當訴諸法律
長堤東亞飯店

買舖聲明
本堂憑中向敬堂業主買受坐落本市太平分局段內西關路門牌一百九十五號舖連門扇傢俬一概俱全經落定立約訂期國曆本年十二月五日立契交易倘有一切轇轕請於交易期前與賣主敬堂理妥 合和堂啓

徵求電焊工
茲有某機關需用十八號以上薄鐵皮電流焊工一名薪金從優加有願就者請即書簡明履歷投函本市郵箱第五〇號再行函約面洽

利泰記平船務公司遷址啓事
本公司行駛廣州清遠之平洋平江兩輪權原在新堤大馬路二〇四號辦事現因擴展業務地方不敷應用業於本月廿四日遷至新堤二橫路第十一號叁樓照常營業諸君惠顧請移玉趾 電話壹壹九壹號

國立中山大學研究院招考研究生
一、名額 文科研究所：中國語言文學部歷史學部 師範研究所：教育學部 農科研究所：土壤學部農林植物學部
二、報名日期：十二月六日至十二月十六日
三、報名地點：文明路本院
四、考試日期：十二月十五十六兩日
五、考試地點：在本院通訊處
詳章備索 院長崔載陽

長堤豫章書院通告
本書院於十一月廿三日舉行改選理監事大會即席全體公推羅卓英爲名譽理事長其餘票選結果羅偉疆羅香林羅懷材羅雨人羅坤羅兆英羅培友羅博倫羅啓東羅偉莊羅根羅達常羅貫一羅偉堯爲候補理事羅爲雄羅梓材羅慧祺羅永榮羅樂之羅煥新羅仁生羅伯艮爲理事羅君籌羅仁羅天白羅少璋爲監事羅鴻紹羅煜才羅玉田爲候補監事並於廿五日召開第一次理監事聯席會議公推香林理事（鴻紹代）爲臨時主席領導開會即席公推培友爲理事長啓東兆英兩人伯艮爲常務理事少璋爲常務監事除呈報主管機關備案暨分函查照外特此通告

本報醫事顧問陳斌醫師現已返省
醫務所：新堤三馬路十五號（海珠南路口）電話一一六零三

廣州軍事特派員公署廣州市保安第一總團團本部啓事
查本總團現經奉令改組完竣前頒發之圖形鈐記「廣州市保安第一總團團本部」一字樣地藍色字之銅質証章及「總團」字布質臂章等均由即日起作廢嗣後如有佩用上項胸章臂章及証章者一經發覺即予拘究除呈外特登報週知

德國醫學博士徐日新鄺深醫師復員回市照常診症
太平南路十九號二樓新亞酒店對面 電話：一四四八

通告番禺學宮濤流深漎四司冊金各箱佃人
本會成立管理上列各箱公嘗業權於大東路設處辦事所有上列各箱佃人務於十一月十八日在市番禺縣公箱嘗管理委員會登記爲要

廣州市自動電話管理處通告
查本處前以安裝移機等工程過於繁忙工作人員有限接應不暇曾暫停受理旋於本月十九日恢復以來申請者接踵而至今又復積壓數百宗爲免耽擱用房過久及清理積壓起見自即日起再度宣告暫停受理安裝及移機之申請一俟積壓清理完竣自當再行恢復受理之日另行公告乃請各用戶依號安次辦理除呈報廣州市政府核備外特此通告

尹宗漢陳俏群訂婚啓事
我倆承張才發先生李瑞貞女士介紹並徵得雙方家長同意謹詹於民國卅四年十一月廿八日假座一景酒家訂婚特此敬告諸親友
尹宗漢 陳俏群 同啓

廣州香港 福海大輪船
設備：餐樓．尾樓．大艙
船：西堤聯興碼頭
準期十二月二日往港
定艙處：西堤大馬路七十六號之二電話一零六壹一 售票
協華船務行
本行報關部：即日開始定艙售票 德豐行代客報稅

廣州江門 華興渡
逢雙日往江 國曆單日返省
順搭 容奇 小杭 江尾
華生快輪拖帶 安全舒適 實力護航
省江泊 鎮江記碼頭 省碼頭
華興船務行啓 太平南路一百三十六號 電話：一三六七九號

廣州清遠 大眾渡
海平電輪 快捷安全
鐵定十一月三十日下午三時啓行
廣泊 李務本堂碼頭 清泊 大碼頭
注意：接駁清遠曲江不日啓航
大眾航業行 一德西路四五八號三樓 電話：一〇〇四六

徵求何鐵華著作
如藏有何鐵華（鐵柏）中西畫作品原稿或印刷品及著作（中國抗戰彩色畫集淪陷區名勝名跡抗戰建國壁畫鐵華北遊影集美術雜誌攝影界鐵華遊日攝影專號白線畫集華花畫集培英繪畫藝術鑑賞論新興藝術概論我們所看見的日本等）或藏品（中國名畫外國名畫印刷品圖書紀念物等）而願意出讓者請携來或通知住址以便購收 多寶路二三五號二樓

律師丘昭文代劉連城保產聲明
茲據本市大北直街（即現在中華北路）號業主劉連城原名劉嘉彤到稱民廿七年廣州淪陷國軍轉進內地余即隨同抗戰工作現敵敗降國土光復回市復員始悉所有上開住樓被何人佔用張貼當名出租管業本人遠在內地對於淪陷時期該樓業權概不承認請代登報聲明等語特代登報聲明

宋院長在經委會報告經濟建設原則
抱大無畏精神克復龐大阻力

【重慶廿七日中央社電】最高經濟委員會，廿六日首次會議，宋院長致詞，全文如次：

主席，諸位委員，諸位先生：今天本會成立，承 主席到會致詞，使本會進行施政的方針，得到極明白的指示，非常感奮。本會既然是經濟政策最高決定的機關所担負的任務，是與國計民生，發生最密切的關係，責任實在是十分重大。現在，我們面臨着無數困難，使任何經濟建設政策，遭遇龐大的阻力。我們必須要抱着大無畏的精神，去克復這種困難，使經濟建設的政策，能夠徹底實行。正如剛才 主席訓辭所指示，在基本條件得到適合解決的時候，我國國民經濟的繁榮，可以進入一個以前從未達到的階段。至於在什麼時候，可以達到這個階段，我們必須先要認清，非但政府負責的人要努力苦幹，環境要從速改善，而且將來所採取的經濟方案，要適合我國國情；同時，也不違反經濟的原理。所以，在決定方案以前，必須有詳盡的研究，在實行這方案以前，尤其要有審慎的準備。今天本會成立，應當把幾個簡單扼要的原則，就是指政府推行經濟政策的時候，對人民對政府本身及對各友邦三方面的原則，提出如下：

政府迫切進行 整理財政 安定金融

第一、對人民方面，政府要指導人民的經濟事業，使其活潑發展。不是去管制這種事業，而且要扶助人民的經濟活動，使其能順利進行，不是去干涉這種活動，但是指導及扶助，亦有相當的界限，不是說人民對政府可以取完全依賴的態度而是在經濟方面要不忘「自力更生」的根本原則，無論是工業或是商業，或是金融業，或是農業，不論規模大小，要用自己的力量，憑自己的膽識，去辦到成功，一切人民事業的成功，祇要不越出政府經濟政策的範圍，即是為國家為社會為人民經濟盡一部份的責任。但是如果人民不從「自助」的出發點努力前進，以為政府可以不斷的犧牲國庫財力，來維持一個在經濟立場上不能支持的局面，還是大大的錯誤。至於政府指導及扶助的具體表現在供給資金，而是在下列四個重要範圍：（甲）關於技術的，政府因其他地位及其集中的力量，比較人民易於取得國內外最新最高深的科學智識，及延攬第一流技術人才的機會，將來應在多方面有適當的機構作為指導農，工商業試驗及改進之核心。（乙）關于金融的，政府當前有一個最迫切的問題，就是如何整理財政，安定金融，能夠解決這問題，即是給人民經濟最基本的扶助。因為物價金融不先穩定，一切生產事業，即不敢放膽前進，勞工問題無從得到一個長期解決，高利息不能跌落，生產即難活潑。所以政府要先從安定金融入手，扶助人民經濟。（丙）關于交通的，對于交通運輸最應注重，理由極為明顯。現在農、工、商業復興之重大障碍，當是長期抗戰後運輸工具的缺乏，及各地方交通的梗阻，政府扶助人民經濟發展最有效的辦法，是積極恢復主要鐵路線，長江及沿海航線，內地重要公路，以及進一步完成各大都市間的空運。（丁）關於動力的，現代生產機械化，所必不可缺之條件，即必須有個龐大的動力，所以政府要扶助人民經濟發展，應先注重煤的生產，及各地產煤的分配情形，將來工業發展到這時候長江中部能夠得到適合經濟條件的程度，政府應不惜巨大資本，開發大規模水力發電事業，并先要作種種技術上的準備。不過舉出政府對人民方面經濟政策最重要的原則，但政府對人民經濟發展應盡的義務及人民所應期望於政府的協助，大致已畧述及。

限制支出 保持平衡

第二、對政府本身方面，本會對於政府各部門之經濟政策，有平衡，是指政府與人民對於兩方國民每年為生產所得兩方面所消費之數額，應保持平衡。又兩方面對生產事業之支配，亦應保持平衡。前一點因為一個國家，每年生產所得，是有限的，如政府所耗費的部份太大，其結果自然會使人民的生產力受到打擊。所以政府必須限制其自身的支出，同時將全國生產所得過分消費，以致失其平衡。後一點因為政府所經營之事業，必須具有國營之充分理由，否則其結果非但國庫要增加不必要之負担，對於財政金融的安定，也要受到威脅。而且政府及人民間生產事業的支配，亦將失其平衡。所謂平衡的意義不是說兩方平均分配，而是一個輕重合理的分配。所謂調整，是指政府各部門所辦的事業，如有重複或須加以調整，各部門推行的經濟政策，如有矛盾也必須加以調整，所以本會對本身的支出及經營的事業，暨推行的政策，負有通盤籌劃的責任。

以坦白互惠 對友邦合作

第三、對於友邦方面，政府對各友邦方面，在經濟上應以合作為前提，其方式是絕對坦白互惠的，而且毫無偏倚的，其範圍大致可分為技術的合作，商務上的合作，及金融上的合作。就技術方面說：本會應當領導保持與工程科學先進國家，作雙方有益接觸，使人民及政府各部的經濟發展，增進其速度。就商務方面說：應當設法使一切關於國際貿易及國際滙兌方面，得到雙方有利的協調。就金融方面說：應當與友邦協力，使一面要求出路之資本，得到合於經濟條件的流動；同時一方面加以合理運用，可以增加國內生產的力量。以上三種，國際經濟合作，均可直接的或間接的助成，并提前我國國民經濟繁榮的實現。

以上簡要的舉出本會今後進行的目標，所望在 主席領導之下，腳踏實地，慎重進行，尤望諸位會員，對於今後負重事項的經濟規劃，多予助力。（完）

參軍處組織法修正公佈

【重慶廿七日中央社電】國府十一月廿六日令：茲修正國民政府參軍處組織法公布之。此令。「國民政府參軍處組織法」（第一條）國民政府設參軍處，掌理國民政府典禮，總務及有關軍事命令之宣達，軍事文件之承轉審議等事項。（第二條）國民政府置上將參軍長一人，承國民政府主席之命，綜理參軍處處務。參軍十人至十五人，就現役陸海空軍將官中任命之。受參軍長之命，承辦特交事項。（第三條）參軍處設左列各局：（一）軍務局，（二）典禮局，（三）總務局。（第四條）軍務局之職掌如左：（一）關於軍事命令之宣達事項。（二）關於軍事文件之承轉審批事項。（三）關於各軍事機關之連繫事項。（四）關於國防作戰暨軍建軍等問題之研究與建議事項。（第五條）典禮局之職掌如左：（一）關於國慶日及其他紀念日典禮事項。（二）關於接待外使，招待外賓事項。（三）關於閱兵出巡事項。（四）關於國內及國際禮儀事項。（五）關於京內外官員及團體與蒙藏政教領導覲見典禮事項。（六）關於授勳典禮事項。（七）關於其他大典及禮節事項。（第六條）總務局之職掌如左：（一）關於舉行典禮之佈置事項。（二）關於本府本處庶務事項。（三）關於本府衛生醫藥事項。（四）關於普通交際及來賓登記事項。（五）關於本府交通事項。（六）關於出納事項。（七）關於其他不屬於各局室事項。（第七條）軍務局置中將局長一人，中少將副局長一人或二人，少將高級參謀四人至六人，上中少校參謀十二人至十八人。軍務局置科員十八人至二十八人委任其中十八人得為荐任，書記官十人至十二人，繪圖員二人，事務員二人至四人，均委任。軍務局分科辦公時，科長由高級參謀兼之。（第八條）典禮局置中將或簡任局長一人，少將或簡任副局長一人，上校荐任科長二人。典禮局置科員十二人至十六人，委任，其中八人得為荐任，書記官四人至六人，事務員六人至十二人，均委任。（第九條）總務局置中將或簡任局長一人，少將或簡任副局長一人，上中校或荐任科長七人，總務局置科員十八人至三十一人，委任，其中二十三人得為荐任，書記官十人至十五人，事務員十五人至三十二人，均委任，主任醫官副主任醫官各一人，荐任或簡任，醫官五人，荐任，司藥三人，看護長一人，均委任。（第十條）參軍處設秘書室，置主任秘書二人，簡任，秘書四人至六人，荐任，其中二人得為簡任，科員六人，委任，其中三人得為荐任，書記官事務員各三人，均委任。（第十一條）參軍處設機要室，置主任副主任各一人，均簡任，秘書二人，簡任，科長二人，視察四人，均薦任，科員二十人，委任，其中六人得為薦任。（第十二條）參軍處設人事室，置主任一人，薦任，科員五人至八人，委任，其中三人得為薦任，助理員二人至六人，委任，依人事管理條例之規定，掌理人事事務。（第十三條）參軍處置會計主任一人，統計主任一人，均薦任，會計佐理員六人至八人，統計佐理員二人至四人，均委任，分別辦理本處會計歲計統計事務，受參軍長之指揮監督，並依國民政府主計處組織法之規定，直接向主計處負責。（第十四條）參軍處設警衛室，置少將主任一人，上校副主任三人，上中少校侍從武官四人，上中少校侍衛官十二人，上中少校警務員十二人，上中少尉侍衛官十六人，上中少尉警務員十六人，上中少尉侍衛官四十二人，警官室置秘書一人，荐任或簡任，科員四人，委任或荐任，書記官二人，委任或荐任，書記官二人，事務員二人至四人，均委任。（第十五條）參軍處得用雇員廿人至卅人。（第十六條）參軍處設護衛隊，軍樂隊，其編制由參軍處定之。（第十七條）參軍處處務規程，由參軍處擬訂，呈請國民政府核定之。（第十六條）本辦法自公布日起施行。

國軍三路向東北推進
收復溝幫子
共軍準備再向包頭猛攻

【本報昨晚特接舊金山廣播】重慶來電：國軍收復新城後，已分三路猛烈向東北方推進。

【文化社特接廿七日舊金山廣播】重慶報紙報告：沿北寧鐵路進攻之政府軍，由錦州推進四十英里，抵據距瀋陽九十英里之溝幫子。未証實之中國報紙報告稱：蘇聯已同意將北在滿洲之防務移交政府軍。據謂：蘇軍從滿洲之撤退，將展延至明年一月。又據報：蘇軍亦已保証飛抵長春及瀋陽的任何中央政府軍之安全，並該兩地共軍正活動也。

【重慶廿七日中央社電】據十二戰區駐渝辦事處消息，進犯包頭之共軍自十三日攻城受挫後，日來調動整頓，并由陝縣等地調軍增援，已集結十二個團及騎兵一部約萬餘人，刻正積極部署，征集雲梯，準備再攻。共軍在薩縣各地強征青年千餘，在登口各地強征民夫兩千，構築工事。

【[illegible]河廿六日中央社電】（一）豫南泌陽公路北之共軍孫紀遂部一千二百餘，十八日與國軍接觸，共軍敗逃確泌交界之韓崗一帶，書記楊井安，近派員在泌東三十里王店局邑，馬蹕田，征麥款甚急，每保强征麥粉三千斤，款八萬元，鞋二百雙，人民因不堪其擾，逃避者已有二份之一。（二）豫東民權東南三十餘里吳氏劉口，近有共軍共千餘，有淮犯商邱企圖。曹縣以南之共軍李東潮部七千餘，日來強征大車三百輛，担架一千，有南犯隴海路模樣。

【北平廿五日中央社電】冀東共軍擅將香河、武清、寶坻三縣，合并成立所謂「香武寶聯合縣」，並委張祥為縣長，下令強征三縣壯丁入伍，其於過去曾任僞組織軍政人員，則予按名勒編，否則置之死地。

阿國駐華大使
安爾詩昨抵渝

【重慶廿七日中央社電】阿根廷首任駐華大使安爾詩，攜大使館武官薛利亞少校，隨員施國祿，昨日抵渝，今日往訪王外長，定期呈遞國書，安氏語中央社記者稱：中阿向無外交關係，今番交換使節，實為兩國外交史上開一新頁。本人奉命為首任駐華大使，此亦為本人首次來華，必將盡力促進中阿之友好關係。按：安氏為阿根廷傑出之外科醫生，曾任阿京布宜諾斯艾利斯大學教授醫學院院長，及大學校長多年。安氏醫學造詣極深，獲有歐美各國名譽學位及勳章，自一九一三年至一九三八年間，並四度選為衆議員。

國際婦女會議在巴黎開幕
籌組永久機構促進和平

【巴黎廿六日中央社專電】國際婦女會議，今晨在法國婦女領袖柯頓夫人主持下開幕。到會代表逾五百人，代表四十國家一億婦女，會議由法國婦女同盟發起，該同盟係由法國抗敵運動之婦女於德國佔領期中所組織者。國際婦女會議，旨欲建立一國際婦女永久機構，旨在與法西斯主義抗鬥致力建立民主和平世界，使婦女權利增加，安定快樂健康生活，每一人均好享受良好教育。主席團由代表九人聯合組成，我國代表姜漱寰當選主席團。會議并設立組纂會章及証件三委員會，我國代表團團員共十人，袁行潔任團長，各國代表團所籌備之展覽會，於昨日午後開幕。我國展覽部份之物件，係於一日內所收集完成者。內有說明中國婦女戰時努力之照片，精緻刺綉及油畫，頗得各方好評。

奧地利大選
人民黨佔優
三黨可能組聯合政府

【維也納廿五日中央社美新聞處電】奧國保守之天主教民黨，於昨日大選中，以相差極微之票數佔優勢，此次大選，乃奧國歷史上選民最多之選舉，人民黨約佔總票數百分之五十，社會黨約佔百分之四十五，共產黨僅得百分之五。衆信此三黨將組織聯合政府，然目前在倫納博士領導下之臨時政府，將繼續執行任務，直至新國會召集為止。

【維也納廿五日中央社路透電】奧地利今日舉行其十五年之首次自由選舉。正式結果，可望於本週中揭曉。今夜所發之最近結果，顯示并無驚人之處。蘇聯及西方盟國佔領區中，共產黨所得票數不及百分之十，佔全國人口三分之一之維也納，顯示左翼佔絕對多數，社會黨在該區佔百分之五十八。

聯合國籌委會
主席已選出
通過設立八個專門委會

【倫敦廿六日中央社專電】我國出席聯合國籌備會執行委員會之代表共八人，顧維鈞大使任首席代表，胡世澤為代理首席代表，徐淑希，梁鋆立為代表，秘書處秘書三人，由梁鋆立主持。

【倫敦廿六日中央社路透電】出席聯合國籌備委會之哥倫比亞首席代表安傑博士，已由本會之第二次全體大會一致通過，當選為籌備委員主席，我國代表顧維鈞大使，在未選舉副主席前，建議副主席應定為二人，此議已獲通過，烏克蘭首席代表曼紐爾斯基及比利時首席代表斯巴克外長，獲得一致通過，當選為副主席。斯巴克係由顧大使舉荐者，渠于舉荐時稱：斯氏不但為最聞名外長之一，且係歷次國際會議中所熟知者，渠之當選，將為比利時之光榮。比國于此次抗戰中，曾表現極大之英勇。

【倫敦廿六日中央社記者任玲遜電】聯合國籌備委員會，昨日休會後，本日續舉行會議，對其工作程序，獲得協議，并通過委員會秘書長傑布所提出設立八專門委員會之工作一議。各專門委員會，以加速籌備委員會之工作，將於本日下午執行委員會舉行會議後成立，其工作為繼續執行委員會所擬之最後報告，作繼續之研究。此八專門委員會，計為：（一）聯合國全體大會委員會，其工作為研究執行委員會之最後報告中關於聯合國全體大會之部門。（二）安全理事會委員會。（三）經濟社會理事會委員會，（四）國際託管委員會。（五）法律委員會。（六）行政及預算委會。（七）國際聯盟委員會。（八）總務委會。籌委會復決定：（一）設立一起草委會，最後整理各專門委員會之報告，以向聯合國第一次全體大會中提出，起草委員會由英、蘇、中、法、西班牙語言集團中之代表組成，其會員則由指導委會委任。（二）綜述八專門委會之工作之報告，應於十二月十日完成，提付籌備委會全體大會，俾得於聖誕節前完成工作。

越盟政府暴動
突襲滙理銀行
我警備隊出動佔領辦公廳

【河內廿六日中央社電】越盟政府所屬武裝份子，廿六日下午四時許，突襲駐東方滙理銀行，是時正值我方辦理申請兌換越幣時間，顧客擁擠，一時秩序大亂。越盟政府份子，以步槍手榴彈進攻，我派駐東方滙理銀行衛兵三名被擊受傷，并同時附近越盟政府佔據之房屋中，亦發槍漫無目的亂擊，中國航空公司大門玻璃亦中彈，人員幸均安全。我警備部隊聞警，即出動警戒，解除越盟份子武裝，并佔領東方滙理銀行對面之越盟政府主席辦公廳，事端旋即停止，除我方衛兵三名受傷外，越平民五人死於流彈，越盟政府此次暴動，係在反對法國停用越幣五百元券，衝突發生前，曾有大批越人持五百元券向銀行兌換不成，即發生衝突。

印尼西亞國會
舉行秘密會議

【巴達維亞廿六日中央社專電】印度尼西亞國會，本日午後舉行秘密會議，討論當前國內及國際關係之狀況。今晨之辯論，集中於執委會會員之組成及產生方法，經長期討論後，該委員會決定按下列原則重組國家民主黨五名，社會主義黨，勞工黨，農民黨共九名，八省各選代表一名，回教代表二名，華僑代表一名，選舉延於廿七日舉行。

【巴達維亞廿七日中央社合衆電】印度尼西亞國會昨日在此開會，宣佈泗水軍事衝突引起之華僑死傷共達五萬五千人，而將此次爪哇事件之責任，完全諉諸英國。另一決議：則將印度，錫蘭人民所予「印度尼西亞獨立運動」之同情，表示謝意。

取消生產運輸兩局
設置紡織建設公司

【重慶廿七日中央社電】行政院今晨院會決議：（一）上海市副市長吳紹澍辭職，照准；任命何德奎為上海市副市長。（二）江西省財政廳長文群，秘書長胡家鳳辭職，照准：任命熊漱冰為江西省財政廳長，胡紹為秘書長。（三）設置中國紡織建設公司。又：最高經濟委員會昨第一次會議，決議：取銷戰時生產局，戰時運輸局。

文物調查團
將赴日工作

【重慶廿七日中央社電】教育部所擬組織之戰時文物損失赴日調查團。業奉行政院核准，刻正積極籌組中，一俟人事確定，手續辦妥，即可赴日，從事調查工作。聞該團設團長一人，團員二人，秘書一人，團長一職，將由中央文化運動委員會主委担任，教部現已請定財政部，先撥十一萬美元備用，至國內戰時文物之損失情形，該部已編派專員，分赴平津京滬武漢廣州四處負責調查。

抗戰結束日期
擬定九月三日

【重慶廿七日中央社電】國府所頒各種戰時法規，多定有實用期間，一俟戰事結束或結束後若干時期內，即須廢止者，因此關於抗戰戰事之結束日期，自應明白規定，俾資依據。聞國府以本年九月三日，為盟國在東京受降之日，即定是日為抗戰戰事結束日期。

代論　懲奸揚忠

羅卓英

在抗戰期間，全國軍民，在 最高領袖指導下，一致奮起，以精神戰勝物質，以血肉作長城，前仆後繼，愈戰愈強，卒使頑敵屈膝，正義伸張，其間多少驚天地泣鬼神之精忠壯烈事蹟，足為中華民族偉大精神之發揚，為千秋後世永無窮期之欽式。在今日勝利業經確立之後，自應廣事搜羅，善為表彰，使抗戰史冊中，最光輝動人之一頁，不致湮沒於無聞。為崇功報德，揚忠必須同時懲奸。漢奸乃民族敗類，出賣靈魂，殘害同胞，罪大惡極，若任其逍遙法外，混跡人間，實為不可容忍之事，更無以慰我殉職軍民忠勇戰士。最近，各界發動「嚴懲漢奸，表揚忠烈」運動，實為一極有意義之舉。

法國當納粹暴徒狼奔豕突於國境之時，貝當大將，不惜以元老之身，醜顏事仇，助長敵國兇燄，留下莫大恥辱。此次同盟勝利以後，全體奸偽，鋃鐺入獄，公開受審，判處極刑。此種正氣磅礴，大義凜然之處置，使忠奸分明，充分表現法蘭西民主自由之精神，實足為吾人效慕。吾人今日面臨勝利，對於必須懲奸之理由，已為全國軍民所深知，無須詳述。吾人所當注意者，在除惡務盡，使奸偽無所遁藏，公平審判，使其罪與罰等，前者須發動社會制裁，後者須實行法律主治。

第一、「社會制裁」　社會制裁為民衆中間一種心理的敵視，集體的排斥，使元惡奸偽無地自容，雖生猶死。此為懲治罪惡，消滅奸邪最普遍深入之有效辦法。古語所謂：「千夫所指，無疾而死」，亦是此意。我國歷史上多少亂臣賊子，千百年來受此無形裁判，遺臭萬年，正義藉以確立，國脈賴以維持。此次抗戰，時間延長八年之久，凡因信念不堅，誤隨漢奸行列，或貪圖權勢，甘走叛國歧途，為數當不在少。首要者固無所遁逃，而次要者漏網仍多，欲使其不再混跡於社會，吾人自應廣事宣傳，群相舉發，以社會制裁，配合法紀懲處，乃能補法律懲處之所不及。

第二、「法律主治」　國賊漢奸，誤國害民，人人得而誅之，無親疏之分，無恩怨之別，應一秉至公，惟法是尚，挾嫌誣告，固所不許，因利庇縱，更所不容，公正嚴明，無所偏袒，此是法律主治之所在，吾人應寄恪遵嚴守，以杜流弊。唯以此種精神，懲治漢奸，乃能使其俯首受懲，懔然於國法之不可犯，知罪惡之無可逃，確立忠奸界域，蔚成正義洪流。故懲奸運動，實具有精神建設之積極意義，且為法治精神之最大發揚。

廣東為革命策源地，一面有無數忠肝烈胆之民族英雄，一面仍有不少喪心病狂之無恥奸類，在國土重光之後，吾人絕不能容忍此有玷史冊之奸類，漏網苟存，非嚴加懲處，不足以揚忠貞。而懲處之方，須由輿論鼓吹，發動社會制裁，實施法律懲治，務使奸邪伏法，忠義激揚，願我同胞共起圖之。

麥克納奈
抵德履新

【法蘭克福廿六日中央社美新聞處電】美佔領軍總司令艾森豪威爾之繼任者麥克納奈將軍，已自華盛頓抵此履新。法軍佔領區瓦登堡（德國南部）之德國行政當局，決以每年六千馬克之撫卹金，贈與斯托佛堡之夫人及子女。渠曾於一九四四年謀刺希特勒，以炸彈置於希特勒會議室內，但炸藥失效，而[illegible]當日即遭[illegible]。

利用美國軍隊協助 解決國際一切糾紛

美國聯合國代表舉行座談會

海長提議迅速準備行動阻遏侵畧 三議員建議組成世界政府

【本報昨晚特接三藩市廣播】昨日美國與聯合國代表，開一座談會，討論應用美國軍隊，以爲解決聯合國間一切糾紛事件。匈牙利外交代表發表談話稱：參考國際間形勢及過去演變，聯合國組織，實應有武力爲後盾者。在一九二零年所組之國聯機構，能有切實武力，則希特勒不能掀起世界大戰矣。【華盛頓廿六日中央社合衆電】美海長福萊斯特爾於衆議院軍事委員會發言，主張實施普遍軍訓計劃。據稱：「無執行和平之工具，則和平仍屬幻夢。吾人對意圖稱霸世界之迷夢者，必須以言論及行動，使其明瞭吾人之決心，凡藉武力挾迫世界之惡棍，吾人均將施以打擊。余信世人俱將同意，美國必須迅速準備行動，以阻遏希特勒，墨索里尼及日本式侵畧者流之發展」。【文化社特接廿七日華盛頓廣播】三個上議員表示，恐懼聯合國組織或不夠強大，以防止原子戰爭，彼等提議美國更進一步，而聯成一世界政府，此建議係由共和黨議員波爾，民主黨議員費爾柏拉特及泰勒所提出者。

美軍年底撤離伊朗 照會蘇英請求同時撤兵

分裂主義者軍隊已佔領程然

【本報昨晚特接華盛頓廣播】美駐蘇大使，已於廿四日接到國務院訓令：向蘇政府遞送關於伊朗形勢之照會，并提議撤退各國駐伊朗軍隊；同時亦曾向英方遞送同樣照會，內容概畧如次：據伊朗政府報告美國稱：在伊朗北部蘇駐軍區，發生武裝衝突事件。聞伊朗政府爲維持其權力及重樹內部之威信，伊朗軍隊方準備開進該區，而遭蘇方拒絕，故伊朗軍隊無從開進該區，以維持與和平與秩序。憶一九四三年德黑蘭三巨頭會議，曾宣言尊重伊朗權益獨立，故吾望英蘇政府，均能保證此言之效力。然爲切實保證此有效起見，蘇英美軍政方面，均不應對伊朗行政加以干涉。現美方認爲蘇軍部有防止伊朗自由調軍等情，如蘇軍部并未了解政府對此事之立場，蘇政府應即以該宣言之內容，重新訓令該軍部。關於三國軍隊，并應即行撤離伊朗，以免誤會再行發生。美政府已於本年將駐軍由二萬八千減至六千人，此中并無戰鬥軍人。而留駐美軍之任務，只係清理及處置器械物資，復員交通等任務。伊朗美軍總部，已奉令採一切準備，於明年一月一日，開始完全撤退所有美軍。對於伊朗之友誼扶植，英蘇兩國之熱誠，諒亦不減於美國。故應採取同一步驟，以表示對伊朗絕對信任而重申安全理事會之保證。

【華盛頓廿六日中央社合衆電】美國務院宣佈：美已向蘇英建議：蘇，英，美三國，於明年一月一日以前，撤回駐於伊朗之軍隊。建議係於發往倫敦及莫斯科之照會中，內會提及關於保持伊朗完整之德黑蘭協定。照會內稱：爲實現各項保證，伊朗政府須享完全自由能維繫本身之權利，不受蘇，英，美軍事當局之干涉。其民事當局之干涉，其武部隊穿越本國國境，照會指出伊朗北部蘇軍指揮官或未經蘇政府批准，而阻止伊朗軍調動，果爾，則盼蘇政府發佈將合德黑蘭協定之於指示。

【莫斯科廿七日中央社路透電】此間官方正式否認，外傳蘇聯代表已自德黑蘭[illegible]之訊。

此，商討伊朗北部事件。【文化社特接廿七日華盛頓廣播】德黑蘭息：從北部伊來之旅客報告：亞塞爾拜言省分裂主義者之軍隊，沿主要鐵路線，採取軍事行動，已佔領德黑蘭西北一百七十四英哩之程然。據報：在卡姆錫省首府程然之政府建築物均在分裂主義者之手中，電報綫已被切斷，此間未得官方証實，伊政府前曾承認，由「不知者」供給武器之分裂主義者正在卡姆錫省活動。

上海一盛會

【上海廿六日中央社電】錢市長大鈞，軍委會戰地服務團主任黃其駒，盟軍服務委員會會長陸梅僧，定廿七日晚舉行晚宴招待盟軍，被邀參加者有：魏德邁將軍，斯特拉特梅耶將軍，魏雅德將軍，巴貝將軍，史東將軍，駱基將軍，赫根伯格將軍，梅特克將軍，聯合國救善後總署者韓雷生，英，美，法，蘇領事等，我方則有陳部長立夫，陳總司令紹寬等三百餘人。

日皇神色不安 出席特別會議 內閣危機現暫告平息

【文化社特接廿七日倫敦廣播】東京息：日本國會第八十九次之特別會議，本日開幕，日皇下四十言之論旨，日皇三兄弟笠宮，伴同日皇出席，日皇顯露神色不安，彼對貴族及衆議院之訓勉，爲時僅四十秒鐘。【東京廿六日中央社電】日政界消息：幣原內閣所遭遇之危機，現暫告平息，麥帥原指令日政府立即停止撥給軍人之恩給金，但經幣原親自向麥帥解釋，請延展實施，則將內閣將遭崩潰之危機，麥帥已准許，延緩至明年二月一日實行後，并請求麥帥將該令展期。麥帥此令，對日軍人之打擊，顯較迭次命令更大。在恩給金制度下，日陸海軍退伍官兵，均能暫獲生活安定，如經停止後，則此輩軍人，將無時間與機會設法恢復其地位矣。僉信以後此輩退伍軍人，將爲生活而忙碌終日。麥帥最近令取消日軍人一切組織之舉，對大部日退伍軍人，亦打擊頗大。麥帥打擊戰時非法利得者及謀利軍人之政策，似進行頗佳。又據內閣法制局長奈良橋宣三[illegible]

赫爾解答 戰前對華政策

【華盛頓廿六日中央社合衆電】前國務卿赫爾，對國會兩院調查珍珠港事件聯合委員會詢問題答稱：一九四一年十一月時，美國會草擬數項暫時調停方案，極力使美國于數日或數週內，不與日海陸軍有何衝突。渠曾向中英及其他國家徵詢意見，然至十一月廿六日，即知此暫時調停方案，不能實行。蓋中國會激烈反對此情勢，而陸長史汀生復與吾等同謂中國將不接受此方案，然此案可作爲穩行嘗試之提議。渠復提起邱吉爾首相所云「深慮中國情勢將全盤崩潰」一語之公文。議員等詢及美國外交政策之一部份歷史，是否爲維持一強大之中國？赫氏答稱：（一）吾人之莊重義務，即爲與中國合作，並保全其領土之完整。（二）吾人向爲中國之友人，而中國擁有四億人口，（三）吾人擁護國際合作及國際糾紛應求和平解決之政策。（四）吾人遠於一九二六年即聲明：一國之侵畧行爲，實與各國休戚相關，吾人本可退休家國，然余不願于今日面對諸君縷述吾人竟然退休後所發生之事，吾人之對華政策，實爲健全者，前駐日大使格魯，旋作証言稱：渠于羅斯福總統之最後呼籲書遞日皇前，日本即與美國斷絕外交關係，故襲珍珠港矣。

駐華法大使易人

【重慶廿七日中央社電】法國駐華大使貝志高將軍，將於下月中旬返國，法方已決定由梅理靄繼任，並已獲得我國政府同意。茲悉：梅氏係一八九二年生，法國政治專門學校畢業，獲有法學士學位，並曾參加第一次大戰，戰後入外交部服務，先後曾充任法駐伊斯丹堡領事，駐上海總領事，叙利亞高級專員公署外務書長，及外交部非洲司司長等職，最近并出席解決丹吉爾之國際會議，爲法方代表團團長。

來栖三郎列爲戰犯 戰罪疑犯名單

【東京廿六日中央社合衆電】二百名戰罪疑犯之新名單，將於廿七日送往麥帥批准。爲首者係來栖三郎及野村吉三郎。麥帥於考慮後，有權修改單上名字，日政府[illegible]

【西雅圖廿六日美新聞處電】日本外交人員一百八十四人，昨日乘船離此駛往橫濱，此批日人，係由戰爭結束時，任德國駐日大使之大島中將領返國。【東京二十七日中央社專電】日本貴族院，已拒絕日本報紙所提要求記者列席貴族院議院之申請。貴族院會議力守秘密之習慣，過去久受報界有力攻擊，然此一缺點，未來可望改善。

【東京廿六日中央社專電】東京之第一家小型報，將於十二月一日發刊，該報定名爲民報，其形式一如上海之小報，列載各種快訊。該報由前同盟社理事松本及讀社文化組長鈴木主持。日本報界指陳：松本與長島，均與近衛密切合作，預料該報將代近衛從事廣泛政治活動。

相信內閣能渡過今日召開之國會[illegible]之揭幕禮後，明日將開始討論各實際問題，預料日皇將出席明日之會議。

兌換偽鈔達廿億元

【[illegible]社訊】據中行負責人談：自開始兌換偽鈔以來，本行每日兌換約幾千萬元，通中國、交通、農民三行所兌者合計，截至現在止，已兌入二十餘億元云。

中美兩國開始戰後經濟合作

洛克來華任務圓滿達成

【重慶廿六日中央社電】美總統私人代表洛克，奉命於十月八日離美來華，考察我國經濟狀況，并與我政府交換意見，歷時月半。現以任務完成，定廿六日晚飛昆明，轉道印度返國覆命，今日午後四時，洛克并招待記者，報告此行任務及觀感。畧稱：本人來華之任務有三：（一）代表美總統對中國經濟狀況作普遍之考察。（二）與中國當局就經濟問題交換意見。（三）爲結束中美戰時經濟合作，開始平時經濟合作，現各事均已完成。洛氏曾視察台灣，廣州，漢口，青島，平津等地經濟狀況，指出廣州，漢口於日本投降前，屬日本帝國經濟綫之外圍，日人曾在廣州，漢口搜取原料，以供本國需要。而台灣，青島及平津，則屬日本帝國經濟綫之內圍。各地均有日人設立之工廠，經濟命脈，與日本本土息息相關。洛克并特別指出基隆及漢口兩地之建築，被炸，損失至重。述及與中國當局交換關於經濟問題之諸般意見，洛氏稱：本人曾數度謁見蔣主席并與宋院長，翁副院長等暢談，結果至爲圓滿愉快。洛氏并讚揚翁副院長爲最偉大之人物。洛氏繼稱：中美戰時經濟合作，因戰結束而告一段落，而中美戰後經濟合作，從茲開始，正具有極光明之前途，本人以中國政府經濟顧問資格，當就中美未來經濟合作，與中國政府交換意見，今日方行成立之最高經濟委會，必將對中國經濟作重要之貢獻也。

希特勒侵畧之罪証 納粹戰犯繼續審訊

【紐倫堡廿六日中央社美新聞處電】美戰犯審訊席上提供証據，証明納粹於一九三七年，即已計劃先攻取奧、捷，然後征服全歐洲。渠復提供一九四零年四月希特勒與日本前外相松岡之談話記錄內，希特勒保証德國實施會談之後，即對美開戰。【紐倫堡廿六日中央社專電】國際審判戰爭罪犯軍事法庭停審兩日後，今晨繼續開庭，由檢察官提出訴狀，以証明德國戰爭之侵畧性質及與之有關之國內陰謀，証明文件，內稱：德國戰爭之侵畧性質及內同預謀，實無可疑之處。覆德曼宣讀之一項文件，乃希特勒於一九三九年十一月廿三日與德將領會議時所發表之演說。希特勒會告以渠對未來局勢之觀察及其本人所下之決斷，戈林於上述文件宣讀之時，不時頷首作同意狀，且用力抄錄紀錄。審訊進行前，德國內政部長佛立克則始終注視檢察官所據說明德國政府組織之大幅圖表。赫斯對審訊似仍無興趣，飲庭退出時，面容慘白憔悴。里賓特羅甫之辯護後，梓索特要求法庭允里賓特羅甫之前女秘書，仍前來協理秘書工作，里氏準備之資料較多，故必須有人協助案里，並要求法庭允許里氏前僚屬來紐倫堡作証，意此將有助渠（指里賓特羅甫）恢復記憶也。據稱：里賓特羅甫近年服藥過多，致極健忘，法官勝倫斯令被告提出書面要求，并謂，法庭惟對書面要求，始予考慮。

赫爾利辭職 認爲美亞洲政策失敗 係由於外交當局懦弱

【華盛頓廿七日中央社專電】美駐華大使赫爾利已辭職，渠認爲美亞洲政策之失敗，係由於美外交當局之懦弱與反對所致。【紐約廿七日中央社合衆電】美駐華大使赫爾利已辭職。與國務院之職業外交家，認爲彼等破壞美外交政策之基本原則。

[illegible]與平價

李國俊

[illegible]的陰影中，[illegible]漢奸的各項提案，本屆六全大會[illegible]已經公佈了懲辦漢奸的條例，政府[illegible]上海[illegible]等地[illegible]，即行逮捕[illegible]相信就是「政府如何清算與嚴行懲辦漢奸」這個問題了。當八年來之艱苦抗戰，舉國軍民，在蔣主席領導之下，不屈不撓，前仆後繼的犧牲生命財產，拋棄至親骨肉，忍受着無限的顛沛流離，爲國家民族獨立生存的戰士，他們流着許多的血與汗，才獲致今天的勝利。他方面，那些無恥的利慾薰心的罔顧國家民族安危的貪獸們，却躲在敵人的翼下，甘爲虎倀，這種背叛國家民族的罪行，實屬令人髮指，有非[illegible]……無怪一般「久受戰禍」的炎黃子孫們，所關懷矚目；甚至進一步希望政府能迅速的有效的給與他們一個「大快人心」的表現。現在勝利已臨，金甌完好，我們八年來所備嘗的摧殘，呻吟痛苦，不論是日寇與漢奸，已屆清算懲辦的時候。雖然，我們，要有「光風霽月」的襟懷；可是，這「光風霽月」是有一定限度，有一定界說的。[illegible]敗餘的敵寇，而沒有消遙的漢奸，這便是一個顯淺的事例。同時，我們知道忠孝仁愛信義和平，是我國固有的道德，禮義廉恥，是我國立國的綱維。惟其賴此「八德」「四維」故在每一個時代裡，當國家民族受到外來憂患、都有一輩平素受「八德」「四維」所孕育薰陶之士，起而發出忠義激昂的吼聲，而文文山那首「正氣歌」[illegible]……仁[illegible]不斷的[illegible]。不過，在這固有的[illegible]，也有[illegible]於貫大的地方，因[illegible]人，所以習玩因循，[illegible]於苟且。今[illegible]那些泯滅良知出賣國家民族的漢奸們，或許當時就是冒着這苟且流弊而發生雖僞漢奸「倖存」「倖免」的心理吧。我們今日抗戰業已成功，而且把我們的國家位置，躋列於四強，這個成功的因素，無疑就是我們最高領袖，在奉行三民主義之原則，去領導作戰。而三民主義就是一個蘊蓄着豐富革命力量的主義——。當年總理用它來推翻滿清掃除封建，今天總裁賴它以打倒倭寇完[illegible]……去把它剷除淨盡。至於那些「[illegible]」「人[illegible]」[illegible]的[illegible]化的障碍物。我們尤要使着「國人皆曰可殺」的口號下，予以「殺無赦」。惟其如此，才可以振聾人心，砥礪風俗，以成就我民族明禮義知恥國家至上民族至上捐棄私利顧存大體的基本觀念；也才能配做泱泱大國的國民，永遠把國家躋於強國之列。

其次，目前物價飛漲風未已，雖然焦點在於供求上未得均衡，但小部份潛藏着的原因，未嘗不是由於不逞商人或者是過去發國[illegible]……不必把他們[illegible]……平抑物價也能把我們底[illegible]……到這方面來，也許是一個[illegible]的支力。

最後，本省現已成立「廣東省檢舉漢奸委員會」關於檢舉的辦法，經有具體而愼密的計劃「恢恢」「秦鏡」自然使奸究難逃法網，同時，尤希望各界人士，能盡量協助，務使「涇渭」攸分，更應凜然於「公誼」「私情」，秉握着人類的正義，去發揮我們至情至性。

香港的教育文化

廣州記者訪問團

香港是我們割讓給英國的地方。香港的教育，便染上了殖民地教育的色彩。香港的居民有百分之九十以上是中國人，但一般教育，對於英文却比中文更爲重視，因此形成了地道香港人重英語，輕國語的觀念。在此種教育制度下陶養出來的學生，彷彿是完全爲了適應香港生活環境而受教育，使學生們對中國國情隔膜，也談不上國粹文化的發揚了。抗戰發生後，國內各大學的文化機關、學校、[illegible]都集中於香港，同時香港進步的報紙雜誌相繼出版，大、中學紛紛在此復課，[illegible]育上的蓬勃氣象。此時此[illegible]教育的黃金時代。香港失陷了。在日本軍閥治下，文化事業[illegible]，過去文化教育[illegible]蕩無餘，代替而興的是「漢奸文化」。有幾家報紙雜誌，復賣力地替敵人說話，同時以淫猥的色情文字來毒殺僑胞的愛國熱情。學校方面，無疑的，那些官立的中英文學校都被迫停辦了，代替的，祇以私人名義辦學，課程則以日文，以「和平」論調代替抗敵宣傳，也能抓得一部份僞學生的入學。香港收復後，敵人的一切軍用器材都已接收，日僑均已集中，或充任勞役，但有[illegible]「[illegible]」的報紙，却仍舊繼續出版，雖然已停止使用擁戴日本「天皇」或宣揚「大東亞」之類的詞句，而在整個內容上，[illegible]起了漢[illegible]的反感，還種報紙的繼續存在，[illegible]我國駐港軍事人員，[illegible]報紙應予取締。[illegible]香港中文報紙有星島日報，華僑日報，循環日報，成報，果然報（[illegible]），正報，春秋報，中華商報，新生晚報，華星報（三日刊）等。籌備於短期內出版者有國民日報，工商日報，中國日報，中國晚報，新生晚報的幾家。雜誌則有青年週報，明朗週報，亞洲週報，還有較大規模的「大千畫報」，在付印中短期內可以出版。上開各家日報及期刊，有些是「水滸」班盟」的機關刊物，有些是同人雜誌，而更有些是「民主同盟」的機關刊物，這些有政治的出版機關，最近一天多似一天，而他們的刊物內容，也比較差強人意，香港的文壇，却又逐漸地呈現了一種春芽復茂的景象了。

× × ×

教育方面。據香港教育司負責人談，學校復員工作，在設備方面，約需港幣一百五十萬元以上。灣仔書院於十月十二日復課，乃戰後復校的第一聲，據統計，戰前英國政府補助的十六間中英文學校中，有十二間已在十月內復課，共有學生六千餘人，俱爲宗教團體所主辦。受英政府補助的一百五十八間中文學校，在十月內復課者僅[illegible]間，學生數千人，而內南中學，華南中學，梅芳中學，港僑中學，德明中學，華南中學等均未包括在內。至於香港最高學府—香港大學，以及華仁，皇仁等各書院，因損失過重，校址蕩然，最低限度下學期始能復課。

香港教育司對整理教育方針，擬定重質而不重量，對於設備於不周專營利爲目的的學校，將不准開設，以促進教育效能。對於華僑的中小學，只要在中國政府立案而不違背香港本身教育宗旨的，均可免在港辦理立案手續。

中文的教科書很缺乏，各大書局有存書甚少，尤其商務，中華的兩家，受敵人破壞很多。書籍的供應在半年內還談不到，幸而中華書局于香港失陷後，起先被敵人將一部份課本搬走，堆存於均益倉內，惟因多年「倉租」及保管費之支付問題，書局方面認爲難於負担，此批書本依然存在，隨又認爲此批課本含有「敵性」，不准取出應用。現故未能取出供應，現中華書局正向有關當局交涉中。

書店方面，商務，中華兩書局已首先恢復門市部，書本乃失陷後所售餘者，其他部則新書店，甚不完備。

復員官兵轉業安置辦法公佈

【重慶廿七日中央社電】復員官兵轉業安置辦法，經軍政部擬定公佈後，其中軍官轉業警官一項，復經軍政部內政部及中央警校會商決定，即日開始辦理，其要點爲：（一）選送將官四十人，參加警政高等研究班，受訓四個月。中上校軍官六百人，參加講習班，受訓六個月。中尉至少校級軍官一萬二千人，參加警官訓練班，受訓八個月或一年。少中尉軍官八千三百六十人，參加警官預備班，受訓一年以上，分兩期訓練。（二）訓練地點，爲重慶、南京、杭州、廣州、西安、北平、長春七處。（三）訓練期滿，由內政部按階級分發實缺任用。

八億美元賑款 美參院已通過撥付餘款 將先撥我國

【紐約廿六日中央社專電】美參院撥款委會，本日通過撥款所餘未付之九萬九千萬美元予聯合國救濟善後總署後。美國原擬撥予總署之款項之未撥部份，即可如數撥濟。就中國言，救濟總署將可依照規定首先撥予中國八億美元，衆院外交委會亦通過對救濟總署之十三億五千萬元之撥款，此亦即美國撥予總署助其推進明年工作之經費，本日訊：新提案將於衆院聖誕節休會前，提付辯論，該案經衆院通過後，將提交參院批准，繼之再行撥款，杜魯門總統，李門署長及艾森豪威爾元帥，雖已欲請即時撥款予聯合國救濟善後總署，唯直至今日，國會似猶無批准之意。國會之遲遲不決，可能係由：（一）救濟總署工作不力，（二）救濟總署大部份救濟物資，係運往蘇聯控制下之巴爾幹半島及東部之巴爾幹半島。據稱：在該區工作之總署官員，竟不能[illegible]予聯合國善後救濟總署之提議，該委會先會否决若干修正案，其中之一爲受聯合國善後救濟總署協助之各國，應允許美國記者自由獲悉聯合國善後救濟總署工作進展之消息。衆議員伏里斯稱：現有多人建議渠于衆院討論法案時，再提出此修正案，參院撥款委會已批准五千五百萬元予聯合國善後救濟總署之提案，衆院業已通過撥款案，美國第一次決定撥聯合國善後救濟總署十三億五千萬元上撥之五千五百萬元，係第一次中未付完之部分。

韓領袖金九電敬蔣主席

【重慶廿七日中央社電】韓國臨時政府主席金九離渝返國前，曾電蔣主席表示敬意。電畧稱：「敝國獨立運動數十年來，困苦奮鬥，蒙貴國軍民於閣下領導之下，繼續予以鼓勵及援助，衷心銘感。閣下堅苦卓絕，不屈不撓，完成抗戰大業，奠定東亞和平，尤爲欽仰，茲謹專敬[illegible]之謝忱」。【漢城廿六日中央社記者曾恩波電】朝鮮臨時政府主席金九返國，業已四日，本日上午招待記者，在韓記者席間稱：渠個人之方針，係欲與各政黨領袖合作，而最重要之問題，係與軍政府合作[illegible]。

中央代表在滬招待新聞界 接收人員不稱職當懲處

請問老百姓：共軍阻碍交通是否應當？

【上海廿七日中央社電】許孝炎廿七日下午三時舉行茶會招待本市新聞界，代表中央向在滬艱苦奮鬥之新聞界同仁，致最大敬意及慰問之忱，并簡畧報告關於後方一般情形。現政府所最注意者有兩點：其一，努力減輕人民負担，俾全國人民於八年抗戰之後，得有休養生息之機會。如停止徵兵，裁減賦稅，整編軍隊，廢止戰時消費稅，簡化稅收稽徵手續，撤廢交通管制等，希望輿論界協助政府推動此新舉措，使每一人民，均能瞭解此事。其二、力求社會安定，政府已盡極大努力，如穩定金融，同時對生產工業方面，政府亦盡力協助，極力使社會安定。蓋社會安定，始能使在後方及收復區之民衆，有喘息之機會也。目前政府最感困難者，爲內政問題，亦即爲共黨問題。中央始終希望此問題，能循政治途徑解決。但最近共黨在華北拆鐵路，阻交通，阻撓國軍受降，并提出所謂解放區問題，致使問題解決之困難更多。然中央仍希望共黨問題，能由政治方式解決云。繼潘公展致辭，程中行報告，許氏希望用輿論力量來解決共黨問題，將事實告訴大衆者，新聞界當站在大公無私的立場上，作嚴正批判。并問老百姓「共軍阻碍交通是否應當？」「東九省應否由國軍開往接收」等問題，是測驗民意，以明瞭真正老百姓看出「求的是與非。」程氏畧謂：上海人民現最關心的是兩種問題：（一）對於若干不稱職的接收人員，輿論界當嚴正批評，使彼等有所警惕，而政府亦得隨時注意懲處。（二）對共軍破壞交通，國軍不能執行接收任務等情形，上海人民甚爲憤慨，但對政府立場，始終一致，甚擁護，新聞界對此問題，應發揮輿論，儘量促成中國之團結統一。旋許副部長對各人所提意見，逐項予以答復，至五時半茶會，始告圓滿結束。

傳蘇向盟國建議 巴勒斯坦問題報告五強會議

【文化社特接廿七日華盛頓廣播】美國務院官員本日稱：關於蘇聯向中、美、英、法建議將巴勒斯坦組織問題提交「五強會議」之報告，彼等並無所知。按：該報告係刊於紐約晚報巴黎通訊，其來源係引自和近東事務有密切關係之外交方面者。

袖珍新聞

△漢口電：谷正綱，賀衷寒，廿七晨飛抵漢口。

△南京電：社會部長谷正綱，廿五日上午由滬抵京。

△上海電：湯司令官恩伯，廿六日下午三時半乘「岫江」號專機抵滬。

△重慶電：交部頃派王繩任長江區航政局局長原任局長吳厚鈞調部任簡任專員。

△重慶電：國立清華大學校長梅貽琦及法學院長陳總，已於廿六日由渝飛平，籌備該校還校事宜。

【重慶廿七日中央社電】美法學專家紀塔德，日前由美過滬抵渝。來華任務爲考察我國司法制度及商務法規。

△巴黎電：法國七城昨日會巴頓將軍爲法國榮譽公民儀式在麥次舉行。

△天津電：津市府廿六日召開平糧會議，定於廿七日將接收敵偽之雜糧兩萬噸，全部以低廉價格供應貧民，米麵價格旋即大跌。

△新德里電：新任印度駐華專員公署宣傳員馬修，今日離此赴重慶履新。

△南電：粵省府頃飭屬辦理人民團體總登記，凡敵偽成立，一律解散，其餘依法調整。

廣州
西村製革廠
出品
天馬牌
各色珠皮 新法鞣製

廠址：德坭路新橋西
電話一五四五四
總經銷 德星路 正元皮店
電話一一六三
分銷處：各大皮店

粵省府加緊彙編 明年施政計劃
分為政治經濟軍事三大類

【中央社訊】省府以三十五年度將屆，亟應訂定施政計劃，特由設計考核委員會先行擬定施政計劃編造辦法，使各機關得依照辦理，查該項編造辦法，經提付省府第十次委員會議修正通過，并已由該會分送各機關依照編擬計劃。茲將該項編造辦法錄誌如下：「廣東省政府三十五年度施政計劃編造辦法」一，本府三十五年度施政計劃之編造，依本辦法之規定辦理。二，施政計劃內容，應依據卅五年度施政方針，本省施政綱領及本省復員計劃大綱，參照上年度施政情形，并配合戰後地方需要，由各機關就主管範圍自行擬定之。三、各機關編造計劃，應各就其主管項目擇定三項至五項為各該機關中心工作，但以能配合本省施政綱領者為限，前項中心工作，應標準「米」字記號，以示區別。四、各機關編造計劃，應分別項目，詳列要點，並與人財物力，先後緩急，附以分期進度，以利實施。五，各機關編造計劃時，其項目中遇與上年度計劃有關者，應注意相互銜接，以免脫節，其計劃項目中有連帶性者，應由關係較重之機關主辦，會同有關機關編擬，以期配合。六，計劃項目以盡量減少為原則，并屬普通不甚切要工作，可毋庸編列計劃。七、計劃所需經費及其來源，應分別項目，與預算密切配合，以符計劃配合預算之旨。八、計劃文字，應力求簡單扼要，避免籠統抽象語句，并儘可能以數目字表示。九、各機關編造計劃，應採用表格方式，以資簡便。十，各機關編擬計劃，限於本年十一月十六日以前辦妥，以三份函送本府設計考核委員會彙編。十一，計劃彙編時，應依據卅五年度國家施政方針分為：（一）政治建設，（二）經濟建設，（三）軍事建設三大類。核編完成，由府提會通過，呈送行政院核定實施。十二，本辦法自核定之日施行。

粵越區海軍 已接收完竣
黃埔共有砲艦十二艘

【天下社訊】據海軍總司令部粵越區海軍特派員負責人稱：月來該部對海軍有關之接收事宜，積極進行，大部份已接收完竣，曾在敵偽下為虎作倀之偽海軍，已完全解散，有七艘鋼甲小型艦艇，已派遣內河警戒工作，黃埔方面之日海軍，亦于日前投降，計大小砲艦共十二艘，船廠一間，廠長為「白木九號」，該廠接工及海陸軍等約一萬日人已拘禁於集中營中。但一部份日籍技工，必要時準備起用，其次越南及海南島北，亦已以接收，計有艦艇十餘艘。最後該部負責人稱：越南港，前日寇曾利用以建一大規模海軍港，物資比廣州黃埔一帶為多，詳細數目將可發表云。

公路處規定 客貨車運費

【專訊】省公路處積極復原，擬定實施方案逐步進行。詳細內容，業誌昨日本報。茲悉：關於客貨車之運費，亦已規定如下：（一）客運汽油車每客每公里收費廿四元，木炭車每客每公里收費十五元，（二）貨運汽油車，每噸每公里收費二百廿二元，木炭車每噸每公里收費一百三十八元，（包括養路費每噸每公里十六元）。

【知行社訊】惠平公路（即惠州至平山一段）近有鹽元等發起，集資組織行車公司，擬在最短期內，恢復通車，即將派工修築。

胡銘藻 返抵本市

【專訊】前任省府委員兼西江南路行署主任胡銘藻，於前（廿六）晚由信宜抵市。

貧民福音 市救濟會舉辦 小額貸款
每人可請貸一萬元

【英明社訊】市緊急救濟會，為使一般由內地復員之貧苦市民，具有經營小商業，得以自立謀生起見，特與救濟分署商妥，舉辦小款貸金，經費由救濟分署向各銀行商借二千萬元，利息由分署負責清還，撥交該會辦理，現已借有五百萬元，不日或可照原定計劃借足。凡從內地復員市民具有殷商經驗而有殷實保證者，每人均可申請貸借壹萬元，如有幾人以上經營同一商業者，可以聯絡貸借，貸款不收利息，限期四個月內分期歸還，俟詳細章則訂妥後，下月初即可實行。

下月一日 慰勞駐軍
市慰勞會決定辦法

【專訊】全國一致慰勞國軍盟軍大會，定於十二月一日舉行，本市各界業舉行籌備會議，決定：（一）十二月一日起為招待慰勞國軍與盟軍之日，是日全市戲院十一間開放，免費歡迎國軍盟軍將士入場，以穿着制服及配帶符號為限。（二）是日由沙面勝利大廈，免費茶舞招待盟軍。（三）本會慰勞團於市區內各駐防國軍部隊場所舉行分送慰勞品，（食品，用品，兩種，）屆時由汽車送到。（四）是日下午三時在中山紀念堂，舉行茶會招待國軍校官以上各將領及盟軍軍官（無限階級）。（五）事前宣傳工作，由各報社於是日多撰慰勞文字，及擴充篇幅多刊慰勞稿件及畫刊，以收精神慰勞之效。又市黨部定今（廿八）日上午十時在該部舉行第三次籌備會議。

張宗良 昨飛抵粵

【覺悟社訊】新任虎門要塞司令張宗良，昨日由渝乘機飛粵，抵白雲機場時，本省軍政要員到機場歡迎者甚衆，聞張氏將于日間晉謁張主任，羅主席後，即行視事。隨行者有陳處長及各職員家屬等數十人。

粵商撥二億元 購辦暹台米糧

【專訊】本市糧食價格，月前曾一度暴漲，嗣經省市當局多方補救，近始漸告平復，頃查省當局以最近糧食價格比一般生活水準相距尚遠，為澈底解決此問題，最近特飭知民食購銷委員會盡最大之力量從安遇及台灣等處購辦接濟。然該會以困於財力，昨特商由中，中，交，農四行撥放承兌貼現二億元，專為辦理購運事宜，各行准情現正商議中，一俟商決，即可實行云。

廣韶電話 下月開放

【文化社訊】廣州電報局息：該局工程隊已修復本市至曲江之電報及電話線，長途電話于本月五日已可通至北江，定于下月一日起，開放商民應用。通韶關及英德二地，韶關每次六百八十元，英德每次四百五十元，每次以三分鐘計，逾時另行加費。

四千萬元中央賑款 港僑決定救濟對象

【中央社香港廿七日電】港僑會議徐仲緯，譚讓成，梁季典等，廿七日下午在華僑總會開會，討論四千萬元中央賑款之利用，決議組織香港賑濟會，推舉黃仲絳，羅文錦，何明華會督等十四名為理事，負責賑濟，并定散賑方法為對貧苦者施贈白米及棉衣，貧童之救濟，亦予以考慮，理事會決議，代表港九同胞電謝蔣委員長暨宋院長。

復原工廠 須辦登記

【天下社訊】本市自敵偽投降後，一般工廠之管理，甚形紊亂，社會局為整理劃一起見，特將經濟部頒佈之修正工廠登記規則印發，佈行登記。凡中華民國境內之工廠，除軍用外，負有左列各款之一者，均應依章呈請登記，一，實收資本在一萬元以上者，二、平時僱用工人在三十名以上者，三、又機械動力製造出品者。其未經呈准登記者，不得享受政府之保息補助，貸款，減貨證明，及其他各項獎助。

廣肇義民 動程歸鄉

【本報粵南分社通訊】廣肇同鄉會舉辦協助義民歸鄉，第一批於本月廿日動程，沿途佈置食宿地點，及轉駁船隻，所經路徑，由赤坎沙灣搭船到梅菉，經水東、電白、陽江、那龍、至昌搭船直到廣州，全程約十日，該批人數共約一百三十人，分為免費自費兩組，聞領隊人經推定阮逸雄担任。（十一月十八日）

信託局將復辦 有獎儲蓄
頭獎可得二百萬

【英明社訊】中央信託局廣州分局，自復員後，加緊推廣業務。現該局為獎勵市民儲蓄起見，擬再舉辦特種有獎儲蓄。茲據該局襄理郭大健云：特種有獎儲蓄之辦法，大約與航空獎券相仿，其性質不同，每張本金五十元，每月開獎一次，頭獎可得二百萬元，式獎有兩名，每名獎金五十萬元，不得獎者五年期滿可清還本金，并給予利息，開獎地點暫在重慶，經已電請總局將此種儲蓄爭准，大約不日即可開始辦理云。

澳門商會請豁免 非常時期稅捐

【本報澳門專訊】澳門華商總會，以澳政府過去三四年來，增收業務及各項慈善娛樂稅捐，原係為適應非常時期環境，故各行商均依照繳納，現在戰事平息，所有以前非常時期增收之各項稅捐，似有盡量豁免之必要，昨日特請求政府，酌情豁免，以恤商艱云。

趙班斕 在澳被扣留

【天下社訊】茲據方面消息，澳門華僑日報社社長趙班斕，已被扣留。

洒水車 警局籌製

【專訊】市警察局，近以時已深秋，天氣乾燥，各線公共汽車行走，迭有增加，故每于汽車駛過時，塵埃飛揚，對市民健康影響甚大。該局云戰前原設有洒水機車多輛，惟自轉進後，即被日人運去，現該局擬重新裝置洒水機車兩輛，每日派赴全市洒地，以避免沙塵到處飛揚，保護市民健康云。

省會勝利紀念館 決由民政廳主辦

【中央社訊】廣東省政府第十六次省務會議，於十一月廿一日上午八時在省府會議廳舉行，決議要案：一，主席交議：據民政廳簽，關於奉交審查秘書會計兩處簽擬修正港江市府籌備處組織規程一案，經約集財政廳，秘書處，會計處，及人事處，派員會同審查完竣，謹附意見，並同修正規程及編制表，請公決案，決議：修正通過。二，主席交議：據民政廳財政廳會簽，關於奉交審查文化管理局請改善員工待遇辦法一案，經會同審查完竣，謹附意見，請察核等情，請公決案，決議：照審查意見通過。三，委員兼民政廳長李揚敬簽，關於奉交黃委員文山提擬具辦法，取締本省各地收復區房主濫收費用一案，經遵諭約集財政廳，地政局，社會處，廣州市政府，派員會同研究，結果三項，謹附研究結果，請公決案，決議：修正通過。四，主席交議，擬發動全省擴大冬耕運動，增加生產，以裕民食，附具辦法，請公決案，決議：原則通過，由建設廳邀集有關機關詳討辦法，迅速施行。五，主席交議：擬速恢復本省各公私工廠，救濟失業，以裕民生，附具辦法，請公決案，決議：原則通過，由建設廳邀集有關機關詳討辦法，迅速實施。六，主席交議：擬於省會設立勝利紀念館，除列抗戰勝利物品及有關文獻，以感發人心，永資紀念，請公決案，決議：通過，由民政廳主辦。七、主席交議：本府派廣東省銀行董事鄭豐呈請辭職，擬予照准，遺缺派本府委員羅俊雄接充，請公決案，決議，通過。

聯設辦事處 戰運局各廠

【文化社訊】戰時運輸局粵桂區轄下廠四所，計為鎮涌廠，車胎翻造廠，車廠，及酒精廠，遷修處遷來本市後，業務日益發達。處長馮君銳為加強辦事效率，及服務人民起見，擬成立戰運局粵廠聯合辦事處，其任務為四廠聯合購買材料，推銷各廠出品，並為人民檢驗汽車，估計車價，修理車輛代配零件等工作。

粵省府明令 取締高抬房租

【中央社訊】廣東省政府以本省各地收復區房主濫收費用，乃遵照國府頒戰時房屋租賃條例及由民政廳地政局社會處廣州市政府會同研究取締辦法，提經十六次省務會議決議如下：（一）明令取締業主高抬租金，及批頭鞋金等。（二）嚴禁以法幣以外之貨幣或實物為本位，訂立租約收付租金，如外幣黃金米谷等。（三）各縣市成立房租評議委員會，評定房租。

保育院兒童 領回手續
有家可歸者由家長親領 托人代辦者須具備証件

【本市訊】戰時兒童保育會廣東分會，在戰前收容各方難童數達兩千，除升學及投考空軍憲警外，留院保育者仍有千餘，辦理成績，素為社會人士所讚許，前奉該會以勝利結束，保育戰時兒童之任務，亦應告一段落，即日進行復員工作，經重慶總會第一〇四次常務理事會決議，凡屬各院有家可歸兒童，務請各家長於卅五年一月卅一日前分別向總會或各省分會以及保育院所在地領回，查兒童保育會廣東分會，已於前日由東江遷回全部遷回廣州，暫在[illegible]九十九號三樓照常辦公，第一保育院在[illegible]，第二保育院在華縣鋁坑鄉，第三保育院在[illegible]城郊[illegible]家祠，各家長接領保育院者，可具下列手續，向院方領回兒童，遠道家長可親往該會或通函登記，以便集中兒童，辦理交領手續，領回兒童手續：（一）領回人務為兒童家長或保護人，如因特殊情形委託他人代辦者，必須親具委托函件，連同以前方院製發之兒童收領証，並由機關團體證明或委任以上公務人員二人負責[illegible]會調查屬實後領。（二）[illegible]証遺失或破[illegible]不明者，亦須具備上列公[illegible]保證書領回云。

港政府建屏山機場 居民堅决反對
我軍事代表已請示中央

【本市訊】十一月十七日下午，記者一行十數人，前往新界致察機場。車行至屏山鄉附近，即見沿路滿插旗幟，牌示建築辦法，一面鳩工興築。[illegible]積極。據港政府表示，屏山機場面積凡五英里，其中包括屏山，丹桂等八鄉村。場址以內房舍不多，而空地亦多荒廢云云。然據記者實地調查所得，該處禾田千畦，阡陌相連。當時適過晚造收割時節，眼見農民操作田間，絕無一尺一寸荒地可言。房舍疏落，遠非市塵繁衢區域所可比擬，惟以地區遼闊，若一律執行拆卸，為數當在五百以上，記者曾參加當地居民代表晚會，發言爭先恐後，情形與[illegible]此次所提抗議，確係出自內心要求，當非受人指使也。以吾人之觀察，此事仍在演進發展，漸有擴大之可能。香海各家日報，雖日以顯著地位刊載居民請願停築機場之消息。即英文南華早報亦不能例外。剷下元朗墟附近各鄉，一律紛紛響應。衆信在三數日間，九龍新界全體居民，當有更大規模而具體之表示。記者曾求晤我國官方對於此事之意見，特於十七日走訪軍委會駐港軍事代表團團長[illegible]將軍。據稱：該團曾為此事去電請示中央，現候指示辦理中；惟其後果如何，當與我國民意表示有重大關係云云。言下對新界代表之請願，甚表同情。（十一月十九日記者訪問團發自香港）。

省立醫院 易長

【本報專訪】省立醫院院長趙秀生辭職照准，遺缺以曾懋文博士接充，查曾博士係本省龍川縣人，曾任中央軍醫學校內科主任教官，廣東陸軍總醫院內科主任，國立中山大學醫學院內科主任教授，并曾代理該院院長及附屬醫院主任等職，聞曾博士擬於下月一日接事。

通宵供電 難期實現

【覺悟社訊】昨據公用局黎局長談稱：外傳由下月起終宵供電一節，問題是本局以目前環境而論，本局月中所能獲致供應之燃料，如每夜供電至十一時，倘再[illegible]，倘一日供應終宵，則所需燃料之消耗，將加一倍以上，[illegible]設項，不足之燃料何以取給，本局刻仍未有絕對把握，故通宵供電，似難如期實現。

市鹽商存鹽 准減五十担

【英明社訊】本市鹽務管理局，以本市各運商留存基本鹽斤，前經核定為一百担，茲為便利運商起見，並兼顧本市食需，特再核定該項基本鹽斤，每家運商准各減存為五十担云。

國際救濟會 設韶關分會

【專訊】廣東國際救濟會，為積極開展全省救濟工作，最近特派督導張惠池及工作人員前往韶關設立韶關救濟分會，主持粵北各縣戰後救濟工作。該分會人員即抵韶關，準備在南雄、樂昌、仁化、連縣等地，設立救濟站，其主要救濟工作為資送難民回籍云。

澳門渝滬間 電報將恢復

【本報澳門專訊】澳門電政局，以現在世界戰事已結束，對各地電訊交通，亟應迅速恢復，現已呈請澳督加緊進行。現悉：關於此事之辦理，其第一步先行恢復澳門與重慶，上海，及中國內地之電報，大約旬內即可實現云。

機關主辦雜誌 應行登記

【中央社訊】省府昨准內政部函，關於黨政機關主辦之雜誌，均應包括於出版法第九條所定應行聲請登記之雜誌內，一律履行登記，以昭劃一，而便管理。

運華藥物 二批抵達

，當經轉函所屬各機關及各縣市局知照。

【專訊】聯合國救濟總署運華物資，除第一批麵粉已到外，第二批藥物亦已到達，包括炭疽病針，牛瘟血清等幾萬格蘭姆，救濟總署昨已電知此間救濟分署，即將藥品發來應用。

七二商報 明日復刊

【本市訊】廣東七十二行商報，前以復版手續未曾辦妥，于廿四日奉命停版，現已辦理手續完竣，經已批准，明日復版，該報並擴大篇幅，增出半張，共一張半，內容比前益加充實云。

一景大酒家
早茶好 午點好 晚餐好 夜讌好
蛇
秋風起矣 五蛇肥矣 專師巧製 全桌蛇讌
▷本酒家代表菜◁ 鳳液大裙翅 翡翠花雕雞
☆早晚特供品☆ 名貴四和菜
地址長堤：電話：一〇三〇二，一六二五二，
本酒家聘請朱慶堂會計師為常年會計顧問
本酒家聘請包天放律師為常年法律顧問

維新飯店
漢民南財廳前 電話…一五八五八
早茶午茶 飯晚飯 真料點心 廉美時菜
明天啓市
歡迎光臨指導

廣州大戲院
電話：一一六六七
即日放映
科學驚人 航空偵探 英勇巨製
死光一閃，飛行堡壘也變為灰燼
巨彈轟炸，國防武器亦化作烟塵
博士發明秘密武器，以飛機戰艦為試驗品
隊長破獲恐怖屠殺，在空中投彈炸斃兇徒
轟炸死光機
FLICHT TO FAME
七月天 男主角 大明星 姜勞 士花 路衛 領銜主演 傑作
下期放影 浪淘沙 金燄主演 聯華國語對白片

新星
惠愛中路公園前 電話三一六一三
即映驚險緊張科學益智巨片
萬里長空
李察迪士主演
六點 七點半
下期放映 非洲歷險記

金聲戲院
電話：一六一二三六
昨天依然擠擁 今天重映 最後一天
中外新聞社攝映空戰片
中國新空軍
一點●兩點半●六點●七點半
台北殲敵記
空中擊落神秘敵機 江上炸沉敵艦
明天換映 歌王 黃苗蒙主演

大德戲院
電話一二九九九
光輝史蹟 永耀人間
國軍殲敵記
實地拍攝 場面緊張 凡我同胞 不可不看

海珠戲院
馬師曾
領導 勝利劇團
今晚獻演 奪標新劇
雨過天青
劇情新穎 緊張曲折 配置妙景 好上加好 勢必台滿 定座請速
紅線女 馬師曾 李奉慈 馬少英 朱偉雄 顏思德 梁少聲 甘燕明 黃婉閒 陳醒章

粵清理逆產委會 通過工作綱領

并決定組織規程及獎勵辦法

【中央社訊】廣東省清理逆產委員會，於十一月十六日開始辦公後，對於清理逆產工作，已積極計劃開展，因該會昨假省府會議廳開第二次會議，通過該會組織規程及工作綱領，獎勵舉報逆產辦法等重要議案，茲摘要錄后：

組織規程

廣東省清理逆產委員會組織規程摘要：直屬於軍事委員會委員長廣州行營。二、委員會由廣東省政府，廣州市政府，廣東省黨部，廣州市黨部主任委員，第二方面軍司令部，第七戰區長官部，廣東高等法院院長，及第二方面軍司令部第七戰區長官部各派高級人員一員組成之，並以廣東省政府主席為主任委員。三、本會之職權如左：（一）調查漢奸財產。（二）禁止一切漢奸財產隱匿或移轉。（三）扣押漢奸財產連同調查漢奸行為及其他有關資料，分別性質，移送軍法執行監部，或廣東高等法院檢察處偵查辦理。（四）依法執行沒收及處理漢奸財產。四、本會設秘書長一人，秘書二人，並分設總務，調查，審查，處理四組，每組設正副組長各一人，組員若干人。五、本會每兩星期開會一次，必要時得召開臨時會議。六、本會經費暫由廣東省政府撥墊，在逆產變價項下歸還。七、本會得在省屬內設立分會。

工作綱領

廣東省清理逆產委員會工作綱領摘要：（一）（略）（二）本會所在地廣州市之逆產，由本會直接調查處理，其餘各縣市局，得視必要之各縣市局，分別設立分會，清查處理。（三）本會所屬各分會清查區域之規定。（四）本會對於各分會之工作，得派員督導。（五）凡本省境內之逆產，均在本會及各分會清查處理之列。（六）凡屬漢奸之原籍或犯罪所在地，在本省，而其財產在國內各地者，由本會通知當地主管機關清查處理，其在國外者，由本會轉請政府向當地政府交涉清查處理之。（七）對逆產有移轉或設定權利者無效，原財產應予依法沒收，其有知情故買或用其他方法包庇掩護，一經查出，參與之人，依法嚴辦。（八）誤買逆產而自動舉報者，本會仍照獎勵舉報逆產辦法給獎，以資鼓勵。（九）確經沒收前之逆產，如有正當權利人，得於本會公告之期限內，申請本會核辦。（十）經本會扣押之逆產，有變更現狀或消滅之情形時，本會得自行或基於權利人之請求，移送法院依法辦理。（十一）經扣押之逆產，由本會保管辦理。（十二）前頒獎勵舉報逆產辦法，以期民衆熱烈舉報。

獎勵舉報

廣東省清理逆產委員會獎勵舉報逆產辦法摘要：（一）（略）（二）凡舉報本省境內或境外逆產，經查核確定沒收充公者，悉依本辦法之規定獎勵之，但境外對舉報逆產，另訂有關辦法者，從其規定，（三）左列各項逆產，不論何人，均得舉報：一、曾任偽組織簡任以上公務員或薦任職之機關首長者。二、曾任偽組織特務工作者。三、曾任前兩款以外之偽組織公務員，憑藉敵偽勢力，侵害他人，經告訴或告發者。四、曾任敵人之軍事政治特務或其他機關工作者。五、曾任偽組織所屬專科以上學校之校長或重要職務者。六、曾任偽組織所屬金融或實業機關首長或重要職務者。七、曾任偽組織管轄範圍內之報館、通訊社、雜誌、圖書出版社社長、編輯、主筆或經理，為敵偽宣傳者。八、曾任偽組織管轄範圍內之電影製片廠、廣播台、文化團體、為敵偽宣傳者。九、曾任偽黨部、新民會、協和會、偽參議會，及類似機關參與重要工作者。十、敵偽管轄範圍內之文化、金融、實業、自由職業、自治、或社會團體人員，憑藉敵偽勢力，侵害他人，經告訴或告發者。（四）舉報逆產應依左列之規定辦法：（甲）以向財產所在地之法院或清理逆產委員會舉報為原則。（乙）應署真實姓名加蓋私章及通訊地址，如因特殊關係，得用化名，仍須將真實姓名地址報會保守秘密。（丙）應列明其名稱：單位，數量，及存放地點，如係動產存款，並應列明其戶名。（丁）不動產：如房屋，應列明其所在地名，門牌號數，如係田地，應列明其所在段號四至，並將上手典賣人，現在使用人姓名住址列報，如以別字化名或承受者，並應分別列明。（戊）動產或不動產之為偽漢奸所獨有，共有，應分別列明。（五）舉報逆產者，必要時應協同本會擔任秘密清查工作。（六）逆產一經確定沒收充公，變價後，凡在一百萬元未滿者，提百分之二十，一百萬元以上至五百萬元未滿者，提百分之十五，五百萬元以上者，提百分之十，作為舉報人獎金。（七）同一逆產而舉報不止一人者，其獎金分配，以舉報之先後為分配之標準。（八）凡舉報本省境外逆產者，其獎金由本會函請當地政府撥給之。（九）捏造事實誣陷他人者，依法懲處。

格蘭總統號 下月八日可抵港

【天下社訊】據美國總統郵船公司公佈，由美開來遠東之格蘭總統郵船，已於本月十九日由舊金山開行，約下月二日抵達上海，八日即可抵達香港。以後續有大批貨輪駛來，載有大量日用品及原料器材。又：華南至滬之航線早日恢復，俾僑胞早日還鄉。聞格蘭總統號抵達香港後，三數日間即回航美國，途經上海，江浙同胞可返香港國民行三樓美國總統郵船公司詢問船期及客票費用。

農業重要物品 大批自美運粵

【天下社訊】善後總署廣東分署，負責人頃語記者稱：有數萬（）之牛瘟血清及岩疽病注射等液，已由美運粵途中，廣東分署近又電催運化學肥料，種籽，及畜疫防禦藥液來粵，查化學肥料，一般農民，久已有認識，至於種籽，如蔬菜種等，廣東需要數甚多，到後將分發農民採用，又畜疫防禦藥液，為防範農畜染疫之必需品，此項物品，務期於一月十五日以前運抵粵，以備春耕應用。

封存敵偽煙土 擬製戒煙藥酒

【專訊】民廳接收敵偽煙土一萬三千餘兩，月前經電財部請示處理辦法，唯迄今仍未獲得覆電，故是批煙土現仍在封存中，聞民廳接收是批煙土，用以製造戒煙藥酒，祇以所需酒量止鉅，一時尚難籌措的款，俟籌得款項後，即可開始。

新一軍嚴整軍紀 槍決兩不法士兵

【本市訊】新一軍孫軍長，對軍風紀甚為注意，迭經嚴令所屬各部隊長約束所屬，現據報有軍部傳令兵張紹成，新卅八師政治部傳令班長孫正明，盜賣軍用汽油及盜竊私人鉅款逃亡，當經緝獲，經訊明確，判處死刑，并經呈奉張司令官核准，於昨日綑赴刑場執行槍決，當經佈告週知，查槍決犯兵張紹成，廿八歲，四川省人，新一軍傳令排上等傳令兵，孫正明，廿六歲，貴州省人，新卅八師政治部中士傳令班長。軍長 孫立人 副軍長 賈幼慧

失業工人 社會局登記 現已有四百餘人

【專訊】社會局辦理失業工人登記，現已有四百餘人，刻由局暫予維持，將向各工廠商洽安置。

廣州貨稅局 昨招待行商

【專訊】廣州貨物稅局成立後，為使全市應繳貨物稅商人明瞭對征收貨稅辦法，特於昨（廿七）日下午三時在哥倫布餐室設備茶點招待各廠商代表，吳象局長子詩偕局內主管業務科長均到，出席行商代表計有酒業公會代表卓林，捲烟業代表李步亭，廣州市商會指導委員會陳宗基，張香圃，廣州市烟絲公會代表易澤蓉，李鄴，易與民，方育高，烟葉公會代表羅叔衡，酒樓茶室業公會代表潘桐，市糖麵什貨業公會代表羅公培，火柴廠業公會代表林南由等三十餘人，吳局長致開會詞，略謂：今天召開茶話會，係使本市各行商公會明瞭本局稅章則法令，並協助各行商商務發展，以解除本省桑梓八年來在敵偽壓迫下之困苦。本局所有章則法令，業經在本市各大報詳細發表，如有未盡明瞭者，可到本局詢問處詳細詢問，嗣後本局如派員到行商調查或稽查，必須有本局手令佩帶證章，並會同商會公會前往，以杜滋擾云。最後各代表相繼提出問題甚多，由吳局長答覆圓滿，其中困難之點，亦請各代表用書面提出，送局轉呈財部予以改善，至五時許始散。

戶籍助理員 初試已揭曉

【本市訊】廣州市警察局招考戶籍助理員，初試昨已揭曉，計取錄洪兆燊等一百二十八名，定於本月廿九日上午八時舉行覆試，及格人員如下：洪兆燊，黃貞，韓洪鈞，陳守志，李玉堀，張邦光，黃尚志，余鑫，廖永光，何自興，劉兆祥，郭露美，郭世疇，林碧蕃，李志達，李煥明，劉滿室，古炳琳，李裕梁，林德炎，林寶慈，雷子樵，張志明，李維泰，吳泰才，何柏英，黃介持，程德慎，嚴治榮，張觀祺，湯達，李貽傑，唐家相，歐陽鏐，李壽南，黃智彬，彭堯臣，鄒從務，蕭可權，黃梅仙，羅彥盛，范濟斜，謝樂鈞，藍浩猷，葉雪燦，徐祖棨，陳素馨，陳家熙，謝汝熹，謝宗棣，張志萍，傅穗芳，李炳堃，李舜懷，陳炳祥，勞耀韶，葉樹安，沈巳堯，林科炎，彭養甫，何錦卿，勞兆熊，蔡良佐，李惠豐，何正，譚永凱，孫濤，謝妙香，張涵馨，李錫堪，黃敬漳，陳普慈，陳傳孝，黃書鑾，錫熙，言智英，易作桐，潘漢規，霍家直，劉烈森，黃治宇，鍾世行，鄭介周，張焜生，高大佐，陳景新，劉漢輝，曾細組，黃潤耀，羅巧璇，黃照英，鄧迷翊，潘盛，黃浩獻，袁紹雄，葉福良，李振軒，王美倫，吳全祿，湯熹青，馮翼，龐志雲，伍冠華，徐志文，楊少卿，凌開文，吳仁炯，謝冰琦，鄧炳棠，何亮熹，盧森元，鍾燃昌，簡斌，吳區支，標，楊文彬，張百純，余潮，劉麗燕，盧云，孔志強，黃傚。

戶籍員【又訊】民廳招考戶籍員，報名投考者達四百餘人，經准考二百五十名，於今（廿八）日上午十時在民廳舉行初試，屆時由李廳長親自監考云。

廣播電台 今晚節目

（六時至六時十五分）國歌，預告本日節目，國樂。（六時十五分至六時卅分）國語講話（第五課）。（六時卅分至六時四五分）粵曲。（六時四五分至七時）粵語新聞。（七時至七時十五分）國語新聞。（七時十五分至七時卅分）詩詞何漢心小姐鋼琴獨奏。（七時卅分至七時五五分）世界名曲。（七時五五分至八時）預告次日節目，（八時至八時十分）標準時刻報告，西樂。（八時十分至八時廿分）潮州話新聞。（八時廿分至八時卅分）客語新聞。（八時卅分至八時四十分）粵語新聞。（八時四十分至九時十五分）轉播中央廣播電台節目。（九時十五分）停止。

撲滅蠅蚊 將用飛機三架 播灑殺蟲藥露

【中央社訊】衛生局以本市經敵偽蹂躪數載，漠視衛生行政，以致蒼蠅蚊蟲滋生，影響市民健康甚大，現經徵得美國慈善援關樂助，採於來月取用飛機三架，飛行市空，灑播D.D.T.殺蟲藥露，撲滅蠅蚊，惟須全市居民於本月內自動勵行澈底清潔，以收宏效，該局昨派員赴警察局商洽，轉飭各警察分局按戶通知居民協助辦理。

簡訊

△善後總署廣東分署組織農林漁業委員會，定下月一日舉行會議，經已聘定該署署長主任崇真，中大農學院鄧院長植儀，嶺大農學院李院長沛文，政府唐技正有恆，農林局技師劉榮基，省行農貸部陳經理同白，國際農業顧問丁先生（美籍）等為委員。

△市警局現據由值日督察同督士沿路巡查長途汽車，遇有過量載客者，即予以警告，並抄下號碼執行處罰。

△湯殺生昨由東江抵市。

△清遠縣黨部，臨時參議會等團體，及三水縣教育會，西南商會等團體，昨分電中央，請戢內亂。

△前（廿六）晚上時五十分，漢民分局段內青紫直街十六號住戶何金，因不慎遺下火種，發生火警，時以缺乏水量，施救困難，竟焚去該號及第十四號，第十四號之下鋪三間，損失達七八十萬元。

△市警察局，今日遷回戰前維新路舊址辦公，卅日可全部遷竣。

△廣東省陸上交通安全運動推行委員會，今日在省黨部開宣傳會議。

△佛山塔坡籃球隊，昨與新一軍五十師，戰情緊張，結果以廿二比四十六見負。

△粵貨稅局四會分局，經已恢復設立，於十一月一日在揚陽西門外西河里，設處開始辦公。

△私立達正國語講習所，決在漢民路永漢戲院，及附華中學內，增設速成班，定期十二月一日開課。

△粵青年支團為加強團務進展，工作精神，及提高學術研究風氣起見，擬於晚上舉辦英俄外國語講習班及各同志早讀進修。

△設致會來函，貴報廿六日所載省府專門人員同機關工作一則，與事實不符，請更正如下：一、本會專門委員各職，係任聘無薪者，自本月份起解除職務，其餘無薪職者，則分別簽請省府派赴各有關機關服務，該會並無結束。二、本會並無草擬各地清潔運動及各級警察考勤競賽辦法。

更正 昨本報刊登貨物稅局廣告一則，誤植爲「稽征」稅局，特此更正，並致歉忱。

光宇製造廠出品：—

鎗牌線轆50號500碼 鳴牌線轆40號350碼 地球牌風燈（又名馬燈）

足碼、滑韌、總號正確、結少、珠密、光顧請認牌子，

戰時平時一樣維持上等貨質，忠實取材，忠實取價。

風行世界十年。復員準備，接受定貨。

總事務處十八甫106號 電話15576

普濟海狗丸

普濟海狗丸HOI GHOW PILLS。由肥壯海狗鞭抽取內分泌。能使即晚見功。機能活潑。男患腎虧腰痛發育不全。真能七日治愈「雄風重見」。不特容光煥發。若患經期肚痛月事失常肌肉消瘦。暗病。宮冷白帶。不孕此諸針射舉丸素卵巢素更爲澈底省費夫婦同服。◎本藥特採美濃最新原料一百丸及四十丸兩種勿受影射。◎省佛江岐各處藥行均有代理。

批發 廣州一德西路 澳門爐石塘街 普濟藥行

訪尋 王肇模

肇模先生已抵省否？希即往中大拜訪，無着見報請即到一德中路三百五十八號百安行一晤，有事奉商。林

醫師 莫禮遜 專醫毒症

小便刺痛即日止痛，流四天全愈，紅腫頭毒未穿爛者，即晚打散，既已潰爛限日消患。

何智卿 產科 婦科 通經水 解眼 婦女 閉經 婦孕 忌服

醫務所：在大佛寺前惠福東路四十二號二樓附設留醫留產

蔡孫氏專門眼科醫生 創始四十餘年經驗

代刀眼散

此散不用刀針退翳之痛苦危險一概免除一切眼疾

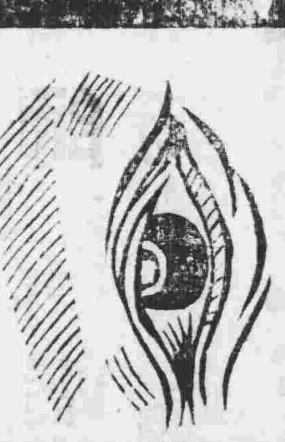

註冊 商標

天喜堂 老牌 調經丸

若非萬全安敢獨沽壹味

上海：北海路 香港：荷李活道 廣州：下九路 天喜堂藥行

代刀散盒內有驗真券一張，近日有方為正貨，之徒捐假不肖藥人舊裝欺騙者留意

各埠藥房均有代售

大同路九十十號

茲將最近採代刀脫眼膜散全愈姓名來謝函照登

番禺新造禮園黎甦之子志仔患劇性油膜眼疾失明得採代刀脫眼膜散五錢睁子瞭爲重見天日

肇慶余國輝患眼膜三年採代刀脫眼膜散兩錢全愈

大新西路四百十五號孔萬全之子照南照銘失明採代刀脫眼膜散二錢全愈送扁額謝

原日香港腫痛專門

周達文

廣州醫務所大德路一八一號 即大德戲院斜對面

劇烈痛症

劇痛諸藥不止勞此特白到診即藥當即試驗

證明 快者三個字 最遲三點鐘止痛

止痛最快確可斷根如服市面某種止痛藥暫止一時者遺人誤告痛精按症用藥除根

四代中醫秘方十三年治症經驗精醫痛如刀切，如針刺如閃電刺痛絞痛時發時止手足筋骨，痛腫痺軟，心氣腸胃，痛悶嘔，梅毒白毒，痛腫爛流，癰疽爛肉，痛瘡腫潰，眼耳牙喉，頭部一切痛症。

遺失啓事

本公司於曲江疏散時途中遺失國粵五二三二號車之行車執照乙張，除登報聲明作廢外另呈請牌照監理所補發外特此登報此啓 三興公司謹啓

這是中國人做的外國酒

大來香檳

總代理永利行 海珠南路五十號 電話一一五三四

介紹著名良醫陳大耀

陳大耀醫師東人，廣州市公醫醫學院畢業，民國十四年畢業於杭州廣濟醫學院，得醫學士，民廿年再入北平協和醫學院研攻細菌血清及眼耳鼻喉專科，繼任杭州廣濟醫院嘉興醫院醫師主任醫師多年，先後學盛於遐邇，泉汕鼎湖門有年臨症廿載，學識經驗皆有過人之處，尤對於肺病熱病腸胃病霍亂痔瘡哮喘等尤爲擅長，賦性仁厚，濟世爲懷，不論貧富，皆誠以近求，際茲廣州戶口全復，甚樂試其所長，繼續爲社會服務，特爲介紹，俾患病者知所問津焉（診所：本市泰康路一八二號二樓）

介紹人 鄧侯武 蕭次尹 劉佐人 汪冷 羅嵩班 林作民 余建中 胡建 方達觀 范正儒 黃範一 會三省 胡春冰 香林

東安祥記船務行結束啓事

本行之東安祥記，向來往于廣州新塘運輸客運業務，近因營業不前，茲即招集股東會議，議決結束業務，各項賬目統已清結，自登報日起嗣後如有藉東安祥記船務行名義對外保結及一切買賣數目轇輵者，概與本行無涉，特此鄭重聲明以免後論。

東安祥記船務行啓

買屋聲明

本人憑中買受凌叔顒名下凌錫華自置房屋連地，坐落廣州市越秀北路二二五號全間所有深濶四至面積均依照廣州市政府土地局民國二十五年四月九日發給證字第一七七六號不動產登記證為憑，定立於民國三十四年十月十日立契交易，清楚外特補登報聲明。

孔紫琨啓

黃大衛醫師 程伯京醫師

外科 婦科 眼科 專家

醫務所遷址通告

香港大道中十四號友邦行四樓 電話三二八八八 診症時間下午二時至四時

訪友

楊柏英楊海天麥鼎勳梁國盤各兄：見字請祈來教廣西貴縣宏馨轉弟處以慰別懷

楊君鉞字

催業主聯和堂收租

本號和金熾堂，久未見業主前來收取今特登報請業主赴到來收領否則日後不得作欠租論特此聲明

一德西路四八二號德藥房啓

八和堂田業管理人注意

中山縣能新八和堂田業熊堂名下之份現各和堂有分派租項成出沽事宜請直接向知香港西摩道廿九號辛普全請勿誤交別人特先聲明

辛镜和堂普全啓

各國的娛樂與賭博

鬥鷄遲羅雖是嚴令禁止的 但卻壓制不住人民的熱狂

首先讓我來介紹遲羅，遲羅人的娛樂以賭博爲主。瘋狂于全國的賭博有兩種，一種是鬥鷄，另外一種是鬥魚。

鬥鷄是禁止的，但法令雖嚴，卻壓制不了遲羅人對於它的熱愛，因此，玩鷄功令暗中舉行的很多。而且說是暗中舉行，其實也是公開的秘密。舉行的日子把附近都騷動了，豪闊的賭客，千金一擲。甚至有傾家盪產的，這是常慣的事，鬥鷄是很美麗的，開始搏鬥的時候，由公證人拿兩鷄互相啄了一口，於是一場惡鬥開始了，非一方戰死，鬥鷄是不肯罷休的。

鬥魚比鬥鷄更是瘋狂，鬥魚是一種小鯉魚，它的背旁有孔雀羽毛一般的藍顏色，它們養在玻璃瓶里，遲羅人有一種特別訓練的辦法，能使鬥魚一見影兒便來搜攻，當鬥魚打仗時候，兇猛緊張雖不及鬥鷄，但活潑靈敏都壓讓鬥魚，所以就觀戰情是鬥魚好看的。

遲羅有一種鷹班週遊表演。班員完全是女子，只有這小丑角色是男子當的，他們所演的戲，是永遠沒有結尾的。

其次是說到爪哇了，爪哇有一種公衆舞女，任人僱請到家里跳，甚至在馬路上跳也無有不可的，但他不與客人擁抱，他們兩個之間隔着一個距離，你望我，我望你，作勢而舞，這眞是世界上最奇怪的舞。因爲爪哇人以爲擁抱而舞是荒淫無恥的事。

有一種類似中國人的擲骰子，他們沒有錢時，就拿自己的自由權來搏賭，世界上實在沒有如此大膽的賭搏呢。

爪哇有鬥牛，鬥羊，鬥鶉，鬥鷄。

瑞士人最大的娛樂是拳賽，他們的拳賽卻與美國的有點差異，名爲「徹維根」。角鬥的人褲子外面穿件緊窄很的布褲，上面束着一件很強固的皮帶，角鬥時各用左手執住對手背後的皮帶，右手堅定的執住在腰邊的帆布褲，設法將對手舉起，在空中盤旋，便算勝利，戲情雖不緊張，而滑稽得很，所以觀客無不捧腹的。

瑞士人有一種跳舞，作着紡織布的姿勢，又有一種跳舞作着劊子手的姿勢，動作怪誕，人人哈哈大笑。

他若說到溜冰，風氣之盛莫如瑞典了。溜冰不但是瑞典人的大衆娛樂，並且是他們的交通工具，因爲瑞典冬天的時候遍地都是冰雪白茫茫的一片，正是天然的溜冰場，他們所踏着的不是雪屐，而是雪船，他們可以在一點鐘滑行四十里。

瑞典還有一種「反老還童」的遊戲，名爲「瞎子的軟皮衫」，玩法是這樣的：一個人用物罩住眼睛，手里拿着一根藤杖，一群人圍成圈子，瞎子在當中，隨便拿藤杖一指：被指的就要和他說話，如果瞎子認出聲音，猜中是誰，那麼便是他做替死鬼，否則瞎子猜錯了，便當一個耳光，這遊戲不僅是成年人，甚至老人也玩的，眞是難得他們有這樣的興緻。（二大）

吸煙的偉績

老芽

烟——是人們的一種嗜好品，也又是一件消耗品。一九三六年美國內政部將美國全國人民吸煙的數字統計起來，其偉大頗驚人。在一九三六年中，

美國人平均在一小時內所吸的捲煙，加以連接起來，其長達六百七十哩，等於從紐約到屈勞脫那麼長的路程。

美國人在一九三六年全年中，所吸的捲烟統統連結起來，等於一條長六萬零零零哩的帶子，比地球和月球間的距離還要長二十七倍。

假若以捲烟的支數來統計的話：那麼美國一年之中共吸去一千五百萬萬支的捲烟。假定美國人個個都能吸烟，那麼平均每人每天吸烟三支。

如若以價值來計算：則美國在一年內共耗烟費計八千萬金元。

火流

笨拙

英國著名趣味化雜誌

一百年前，在五千個英國人支持下試辦一個新智的具有高尚趣味的刊物，辦公地點設在海岸堤上的威靈頓街，幾個主辦人就是馬克。雷英，亨利，梅秀，艾貝沙，威爾拉，開辦資本僅二十五，他們喊起了堅毅的精神，終至光榮地掀開第一頁，與讀者相見了。

在創辦之始，他們實在沒有預料到，更不敢存心希望他們所辦的刊物，現在居然成爲英國人手一卷像牛排和喝酒一樣必需的精神食糧。

出乎他們意料之外，「笨拙」創刊號竟銷售了一萬份，起初他們印了五千本，不多時就賣光了，接着再印五千本。

後，「笨拙」得到暢銷的意外奇蹟，便走上了逆境，因爲一百年前的英國：一般社會感還是很粗野的，對「笨拙」的高尚趣味，並未能迎合當時讀者的口味。可是「笨拙」的三位主辦人，卻認爲沒有低級的趣味的題材也一樣的可能令讀者讀之發噱，他們並預料專門的爲迎合讀者口味的，祇是一種暫時的辦法，他們考慮的結果，終至決定不願循路的低落，繼續堅持不採取低級趣味化的編輯力。

慢慢的，「笨拙」成了「有口皆碑」的很流行的刊物了，而且網羅了許多著名的作家，如詩人坦尼遜，青年作家卡利廸克，他們常常替「笨拙」寫文章。

「笨拙」這種高尚趣味化的傳統性，爲一八四九年社會爾彌氏所設計下來的，他們熱誠保持奉之如神聖，百數十年來不輕易予以變更，「笨拙」對於虛僞騙詐的政治，予以無情的攻擊；到了現在，他們這種「惡嫉如仇」的勇氣比往昔更爲利害。

「笨拙」的另一個傳統性的特點，就是每週有一次餐會。當舉行餐會的時候。他們坐在一張光滑的長方形桌子旁邊，桌上雕刻着已故的和現在的創辦人的名字，桌子的一端坐着的是「笨拙」的編輯，各股東代表坐在桌子的另一端。他們就和利用聚餐的時候，大家交換商討若干意見，作爲下週編輯的方針。【金人譯自倫敦每週晉信】

新語

成語名巧妙，以物方車，只事事情，有非一切詞句所能形容者。運用地方當前事物，更貼切，輕巧，譬如以「汽車尾」來形容「又烟，又臭，又沙塵」，（即又寃，又臭，又荒唐之謂），眞是淋漓盡至！

在馬路上，汽車駛過，末後不是一股濃烟，一股臭氣，跟着沙塵滾滾嗎？恰巧粵語稱人嘮叨，煩擾，做「寃氣」，稱人好從中作梗，橫蠻無理做「臭」，稱浮誇做「沙塵」。那末，輕輕「汽車尾」三字，便把三者道盡，說起來，既含蓄，又幽默。其他巧妙的成語至多，這不過其中之一吧，

美國名雜誌「紐約客」每集所流行的新成語，分列出來，極受讀者歡迎，往往一經刊載便風靡一時。他們都很輕巧，不過地方流行性，局外人有不明其中奧妙者。他們又好弄同意異議，語出相關的巧妙，翻譯殊不易。這有如英國幽默雜誌「笨拙」所載的文字一樣，很多都不易翻譯的。林語堂大師屢欲給「笨拙」寫一點文章，但每不當選，這便是他老認爲一大憾事。「幽默本天生，妙手偶然得」信不虛也。

誰打勝仗？

甲：「我有十萬兵，你也有十萬兵，配備一樣：兩軍一樣，兩方實力完全一樣，打起仗來，誰勝誰敗呢？」

乙想了一回想不到，終說道：「我當然要說我打勝的。」

甲：「理由何在？」

乙：「有理由的嗎？你可以舉出理由嗎？」

甲：「當然可以。」

乙：「理由何在？」

甲：「你先想想吧。」

乙：「想不出了。」

甲：「眞想不出嗎？」

乙：「眞想不出了，」

甲：「你不再想嗎？」

乙：「不再想了，」

甲：「那末，你放棄吧？」

乙：「放棄了。」

甲：「這樣，便是我打勝了。」

乙：「理由何在？」

甲：「理由是你放棄。」

【高飛】

留美第一人

我國出洋的留學生，以清同治十一年（一八七二年）爲始，但最先赴美留學的應以容閎爲先。容氏曾在香港肄業，後往美國，及從耶魯大學畢業，于咸豐九年（一八五九年）回國。又過了十餘年，清廷才開始派遣第一批學生赴美，且命他帶領出發。至光緒七年（一八八一年）清廷以諸生大多遺異忘本，有背初旨，逐一體撤回，容氏當時曾據理力爭。但卒歸無效。

因此，中國的留美學生，年間便斷了二十年，後以美國退還庚子賠欵關係，才又恢復過來。

至於女子出洋留學的，則以江西康愛德爲先。「留美中國學生小史」內云：「一留學美國畢業於大學者。殆自江西康愛德女士及湖北石美玉女士二人始，然而來者，實繁有徒。」「梁啓超有「記江西康女士」一文，所述甚詳，而依此推算，則康女士在清光緒初年就到美國，那末，最少要比石美玉早一點。康有爲的女兒同壁，在十九歲時曾孑身往印度訪其父，有詩云，「若問女士西來者，義是支那第一人。」是指她自己到印度而言，但恐怕她尚不知道有康愛德其人吧！【淡水】

后羿

中國古代萬能英雄

每個民族的神話傳說中，總有一位萬能英雄，如希臘神話中的海勾利司，他智勇雙全，幹了十一件大功勞，保民除害，他的故事傳說，現在還是西洋每個孩子讀物。

中國古代的神話裏，也有一位和海勾利司差不多的英雄，那就是后羿。根據古書的傳說，他至少有七件大功勞。第一件是「誅鑿齒（怪獸）於疇華之野」。第二件是「殺九嬰（九頭水怪）於凶水之上」。第三件是「繳大風（怪鳥）於青丘之澤」。第四件是「上射十日」。第五件是「下殺猰貐（食人的龍）」。第六件是「斷修蛇於洞庭」，第七件是「擒封豨（野豬）於桑林」。后羿這些功勞，和海勾利司的功勞名雖不同，性質卻差不多，海勾利司的傳說因爲西洋文人的「不斷宣傳」，給他們的兒童不少尙武精神。后羿在我國，卻並不能受到多少尊敬，這未免是我們文化遺產上之一種損失吧！（紅山）

生與死

芒特農夫人的

法國在十八世紀時，文壇上最負盛譽的女作家芒特農夫人（Madam MainEENon），她早年極苦，而多失望，異常淸淡，但她從無名而窮苦的境地中，以她的生活，和她的垂青，由路易國王而爲王妃，這是打破法國數千年來皇室的紀錄的，這段姻緣，雖未公諸於世，而是由路易國王很秘密的舉行婚禮的，但當時卻沒有人知道的，芒特農夫人，她雖爲妃子，而實際上有皇后的大權，但她有做皇后的一切困難。至三十年之久，她雖從未干預過政事，但也曾「主理」過一些政務，處治過許多君王的機務，所以在她的書信中，不論在政治與社會方面都是當代最有貢獻的文獻。她在她的私邸中創辦了一所慈善學校，專門招考一般窮苦無依的兒童們讀書，並且她還抽暇寫了許多極有見地的婦女教育的文章，這些文章，影響當時婦女教育的改革甚大，她可說是一個天生的教師，賦有眞實的天才，能了解一般年青的心理，而爲之表現無遺。

她，不幸在四十六歲（一五二二）的那一年，遭受皇室的妒嫉與猜疑，而竟被暗殺於赴察倫斯途中。

海外文壇飛絮

入境問禁

在北非切勿看女人

這次大戰裡，每一個到北非服務的美國士兵，都由陸軍部發給他一小册子，告訴他們到非洲後「應做」與「不應做」的事情；這和其他軍械設備一樣重要，因爲非洲是特殊的，生活習慣，不同歐美國家之處甚多。

非洲居民包括巴巴斯人；阿拉伯人；和摩洛哥人；他們是羅馬，猶太人，土耳其和其他歐洲國家的後代。把他們團結起來的是可蘭經，因爲他們都是回教信徒，因此知道多少回教的戒律和習慣，到非洲去得很大的方便，那裏也有基督教和猶太教教徒。

他們信教很虔誠，他們每天誦經五次，每次必漱口，洗耳，鼻及雙臂，在守齋期間，不分貧富，在白日都不吃東西，飲水，或吸烟，他們一生當中，最低限度要到回教聖地麥加朝拜一次，非回教徒，不應進回教寺，尤不可穿着鞋進去。

在非洲回教國家中婦女自成一階級。一個少女不能和未婚夫相見，直至結婚之日，才互相見面。一經結婚，丈夫有絕對主權，每個男子准許娶四個妻，但祇有相當資產的人，能夠充份享受這權利。

女人們社交地位之低，可以從這一點看出：她們甚至不能和丈夫及丈夫的朋友一起用餐。因此在非洲朋友家中吃飯定要留下相當食物，給女人們和小孩吃。客人到時，他要「訪友揚鑾」，叫一句「他加圖」，讓主人家裏的婦女有迴避和加上面罩，往覩一個生面女人，或向一個不認識的女人談話，是最無禮的事，揭起一個生面女人的面罩：更是奇恥大辱，馬上鬧出亂子。到北非時，你不要看女人，朋友相見，也不應問人家中婦女安好，或談及人家婦女。

進餐前後都要洗手，用左手拿東西吃，或用左手拿酒杯，是對主人最大不敬。豬肉和一切獸類的心臟，他們是不吃的，更不能拿來作禮物，有禮貌的客人，到人家裏坐，應接受薄荷味的茶三杯，但不能超過此數目。

土人們語話須客氣，買賣不是論貨值，卻因人而施，看看他能夠出多少，因此漫天索價，落地還錢，討價還價，相差很遠。

吹口哨，被認爲壞習慣。

倘若你瞭解他們的習俗，知所避忌，他們是很要好的。（山大）

隨筆

窮，人人所怕者也，而窮鬼竟與文士結不解之緣，於今更見其烈，古韓愈作送窮文，早已膾炙人口，近復搜得窮避債詩數首，苦中作樂，頗饒風趣。

某君作送窮詩云：「勞爾相陪已幾年，今朝祖餞特開筵，一盆豆腐齋羹飯，三炷淸香下草鞋，對你磕頭當遜去，饒予活命莫多纏！從今好把阮囊洗，等待明天時老錢。」

又某君作避債詩云：「一門前索債亂如麻，柴米油鹽醬醋茶，我也管他娘不得，後門走出看梅花。」又新年云：「東鄰設宴過除夕，西舍開筵賀歲朝，另有老夫忘肉味，一盤豆腐到元宵。」（塞士）

笑不得

「記得多魯菲拉摩穿了一身上一在銀幕上現身的時候，戲院她是怎麼服飾呢？」

「是的，觀衆正在等待一沙裏則

律師杜沛端代羅合成堂買鋪通告

事務所：大新東路（謝恩里口對面）第廿八號二樓

據該羅合成堂稱：一憑中買受坐落本市西禪分局界內龍津中路門牌第二十一號上蓋連地一間……經照登記圖證，經交定立帖，準期本年國曆十二月十日交易，如有何權轉移，及一切權利關係，須於期前向買主理妥，一經交易後，與買主無涉」等語，除標貼外，合代通告。

律師杜沛端代德祥堂買地公告

事務所：大新東路（謝恩里口對面）第二十八號二樓

據委稱：一憑中買受盧福慶堂代表盧信所有坐落本市沙河分局沙河馬路東列號吉地一段，經交定立帖，準期本年國曆十二月三十日交易，如對該地有權利關係，仍須於期前向買主理妥，交易後概與買主本堂無涉」等語，除標貼外，合代公告。

律師杜沛端代樂知堂買屋補聲明

事務所：大新東路（謝恩里口對面）第二十八號二樓

據委稱：一憑中買受黃智輝鄭均海母子所有坐落本市海珠分局段內海珠北路芽菜巷門牌第一號上蓋連地屋全間，……交易清楚，如對該屋有任何轇輵及一切權利關係，仍歸賣主負理，與買主本堂無涉」等語，除標貼外，合代聲明如上。

律師雲逢銓代區永祥君鄭重聲明

現據區永祥君稱：本人先父兄明生前在本市置有樓房乙所，坐落多寶路一百六十四號，現改換一六二號門牌，領有民國十八年廣州市地政局記字第二〇六六……

律師黃倬群代培植堂買鋪啓事

律師朱安瀾代詒慶堂遺失屋業契證聲明

律師朱安瀾代麗鶴年堂買鋪通告

律師朱安瀾代仁昌堂買鋪通告

律師朱安瀾代啓林堂買屋通告

律師朱安瀾代雷三敘斤舉記通告

律師陳新芳代黃厚功買鋪聲明

電話：一一六七二號

律師陳新芳代陳炳芬堂買屋聲明

事務所：西堤聯興馬頭二樓　電話：一一六七二號

律師呂敬祜代鴻福堂置業再次聲明

律師梁宗武受任合德公司廖崇裕堂代理人廖榮常年法律顧問公告

嗣後如有侵害該堂暨廖君一切權益者本律師當依法保障之

事務所：故衣街九號　電話：一三六〇四

律師梁宗武代洪志堂買受無鋪底頂手聲明

事務所：故衣街九號　電話：一三六〇四

律師梁宗武代明德堂買受無鋪底頂手吉鋪聲明

律師陳不煩受任維新橫路三號萬豐公司常年法律顧問

關於該公司一切法益本律師依法盡保障之責

該公司專營：新款的士運輸汽車租賃　修理汽車　五金器材　代客買賣

事務所文德路五十七號二樓　電話一壹四五三

該公司電話：一一六八二

律師易燃代袁玉堂終止抵押聲明

律師馮仕達代阮遠祖答覆李壽喬

事務所十八甫富善東十一號之一　電話：一二八一零轉

律師李勳　枚叔代　大一船務行買船聲明

事務所：一德路四五一號二樓　電話：一五一〇〇

律師鄧不奴受任吳根貨船 船主吳根常年法律顧問　並代聲明遺失船牌照

事務所：……一號三樓　電話一一八二八

鄺鐵公律師受任番禺縣靈山鄉馮錫榮常年法律顧問公告

嗣後如有侵害馮君營業權利信用名譽及一切法益者本律師當依法負保障之責

事務所：文昌路興賢坊二十一號　電話：一四二〇五　會客時間：上午九時至十二時下午三時至五時

中英貿易的前瞻

中央社記者陳仲彥

最近英國宣佈取消多種貨物的輸出限制，自從歐戰發生之後，英國一切貨物的輸出都須先向商業部領取出口准許證，但從本年九月二十四日起，除了糧食，衣著，建設必需品口原料，和特種藥物以外，其餘貨物都可以自由出入口了。取消輸出限制不是一件偶然的事，這是英國促進輸出計劃的一部份。

英國促進輸出運動，有兩種可能的動機，（一）提高英國國內的就業水準，（二）平衡英國在國際方面的收支，中英貿易前途，主要要看英國當前的貿易政策到底受那種動機的支配。如果英國促進輸出的目的在提高國內的就業水準，則中英貿易前途將很光明。經濟學有一條很簡單的定理，輸出可以增加本國的就業，輸入則相反，所以，就業增加的純數要看出超的數目而定，英國如果想靠國際貿易來提高國內的就業水準，就必須維持貿易的出超，中國正在從事大規模的工業化，就蔣主席在「中國之命運」一書裡所提出的工業計劃而論，則將來中國每年可以吸收一九三七年英國所輸出的機車，汽車，商船，無線電收音機，飛機，煤炭的全部，關於鋼，鉛，鋁三者，英國在一九三七年產量的全部還不足以供將來中國一年之用，此外，蔣主席的計劃又足以吸收英國全年產鋼百分之二十，全年鋁鐵量百分之二十。這些數字，但都是隨手拈來的，但是足以約略表示，中國市場對於英國輸出運動的重要。英國利於出超，但同時中國亦不以入超爲慮，因爲在外資輸入的初期，入超是必然的現象，如果輸入的東西是生產用品，則入超不但必然，而且對於中國有利。所以，從英國提高就業水準的觀點言，中英的利害是一致的，中英貿易前途是有希望的。

但是在最近的幾年間，英國的問題，大概不會在人民失業，怕的是勞工求過於供，原因甚多：（一）戰時人民收入增加了幾乎一倍，而因爲消費受限制的關係，他們有錢沒地方化用，一旦各種限制取消，他們便可以用個痛快，來滿足戰時無法滿足的慾望，（二）戰時各工廠的機器待過渡的使用，現在被要修理或待換，（三）英國各大工業如煤，鋼鐵，紡織等，都在積極刷新他們的設備，投資的支出，將一天多似一天，（四）出口貿易逐漸恢復，有此種種原因，戰時支出的停止，對於英國人民儲蓄的機會不會有很大的影響，或者竟無影響。所以在最近的將來，英國促進輸出的動機，只有一種，便是平衡他的國際收支。

英國向來是貿易入超的國家，在戰前三年（一九三六——三八）中，她入超的數目，平均每年達四萬萬鎊，這個數目有一半靠英國在國外投資的收入來抵補，有四分之一（一萬一千萬鎊）靠輪船替外國人服務將收入來抵補。其餘有四千萬鎊靠佣錢的收入，一千萬鎊靠其他的收入來抵補，此外的不足之數，每年尚有四千萬鎊。以上是戰前的情形，目前（一九四五年）情形實變過化，觀下面的數字便知，根據今年前六個月的統計變倍推算，英國今年的輸入應達十二萬萬鎊。

一九四二年至一九四四年三年之間，英國在海外支出的軍費共一，九八九百萬鎊，平均每年六六〇百萬鎊，現在戰事停止，但在軍隊大量遣回本國之前，這筆支出不容易大量削減。

到去年年底爲止，英國在國外欠了三十萬萬鎊的新債，外債要付利息，假定年息二厘，每年便需付息六千萬鎊。

以上三項屬於國際支付平衡的借方，貸方最重要的項目是輸出，按照今年上半年的輸出數字雙倍計算，則今年全年英國的輸出應爲三萬五千萬鎊。

美國在英國支出的軍費，按照泰晤士報的估計，每年達四萬五千萬鎊。

國外投資的收入，現在大不如前，戰事期間，英國原先持有的美國和加拿大證券，凡可以變賣的都已變賣了，英國所有的印度和澳洲的證券，也大部份用去了，至於原來東歐與巴爾幹半島的投資，現在差不多分文不值，在西歐與遠東的投資，也還未能恢復生息的地步，戰前英國，單是海外投資的收入，每年便達二萬萬磅，據美國人的估計，這項收入現在最多恐怕只有戰前四分之一，

英國現在佣金的收入，大概還可以及得上戰前的水準，佣金之中有三成以上是保險業的收入，其餘大部份是銀行業的收入，戰時英國的保險業和銀行業雖然失去很多他們在國外的市場，但餘下來的市場，收入都見增加，所以總收入並不比戰前減少，戰前的數目，平均每年四千萬磅，

租借的「收入」（軍火除外），按泰晤士報的計算，今年約達七萬萬鎊。

「金鎊存款」，這實際上是英國戰時欠外國的新債，上面說過，到去年年底爲止，英國外債（租借除外）增加了三十萬萬，平均每年增加五七〇百萬。

現在照上面的數字計算起來，若將租借與金磅存款兩項除外，則英國現在入不敷出之數，每年在十二萬萬磅以上，這個數目雖由推算得來，但和阿特里首相最近所宣佈的總數相差有限得很，總與實在的情形，相去不遠。

將來的情形如何呢？

這種入不敷出的局面，恐怕不能在短期間內糾正過來，英國最近宣佈要把以美國的輸入減少一半，這種宣佈對於正在華盛頓進行中的英美租借談判，自然會有相當的影響，並且如果英國要決心實行這種政策，她當然可以辦得到，不過以美國是大減少之後，英國是否必須增加從其他各國的輸入以資補償呢？這却是另外一個問題，戰前三年間，英國每年平均輸入九萬三千萬鎊的外國貨物，其中約有八成之糧食與工業原料，所以她所能裁減的輸入恐怕只有二三成，況且數年以來，輸入品的價格漲了五倍左右，所以，以後英國的輸入大概每年不能少過十一萬萬磅，如果她的輸出增加，則因爲原料取給於外洋的關係，輸入也要跟住增加，所以她現在的輸入額，大概不能怎樣減低，雖然輸入的來源地儘可不同，將來復員完畢之後，英國在國外的軍費可以大量減低，假定將來可以減到每年一萬萬磅，但同時美國在英國的軍費，也將完全消減。

「雜項」一項，將來或者可以減到一萬萬，連七八千萬磅的外債息在內。

英國（帝國在內）的商船，戰前有四千萬噸，現在只剩下一千九百萬噸，依此比例計算，則將來英國船的收入，最多只能及戰前的一半，但此外有一個新的因素需商要顧及，那便是美國商船的增加。戰事開始以來，美國商船從一千多萬噸，增加四倍，現在有五千萬噸，將來美國商船的競爭必很劇烈，所以以後美國商船能否維持它們戰前收入的一半，還很成問題。

照上面的數目推算、則租借停止之後，英國每年的出輸要達十二萬萬磅，始能恢復她的國際收支平衡，而不致於增加她的外債，這等於把現在的輸出額增加三倍以上，又等於把戰前輸出的數量（非價值）增加百分之五十。（註：一九三六——三八年，每年的平均輸出是五萬四千萬磅，因爲價格上升的關係，這筆輸出現值八萬一千萬磅）

要多少時間才能達到上述的目標呢？這很難說，上次大戰之後，英國始終沒有能夠恢復她戰前的輸出貿易，但將來世界各國如果能長久維持繁榮，則情形又當別論，不過英國要想大規模增加她的出口貿易，則有一個先決條件，須先做到，那就是刷新她的工業設備，英國工人的工資不及美國，但效率比較的低，所以「效率工資」反較美國高了許多，效率低的主要原因很多，最重要的原因在於工業設備太陳舊，所以英國如欲和美國在國際市場上爭一日之長短，則第一步須先把她的工業設備現代化。

新的工業革命，正在英國進行之中，不過它的完成總要在三年至五年之後，在其前，除非政府予以特別的幫助，英國貨的輸出，恐怕不容易大規模的增加，所以，單靠自己的力量，英國的國際支付，在三數年內恐怕不容易恢復它的平衡。

情形既然如此，則結論非常之明顯，第一，債務國不能向外國投資，換句話說，便是英國暫時沒有貸款給我們的能力，（註：以英國的立場而論，市場一經失去，以後不易恢復，故英國借相當的款項給我們來維持中英間的貿易，使不致於斷絕，那也是可能的，）

大众服務

代郵

△吳惠如，陳惠容小姐：愚已於去月自內地返省，住德政北路天官里一一二號，請示會址及近況。容綺湘

△藍白剛，關朱泉，周吉卓文彬及中大附中各老同學：弟五年來均服務新會縣政府。茲以廣州光復，極欲拜候兄等，請示近址以便通訊。新會縣青年團籌備處潘尙裕。

△建福胞兄：弟在陽山縣嶺背鄉中心學校。盼函知近況。弟黃建突

待聘

文員，教員，工役，護士，印刷，紡織，翻譯，會計，司機等一批人材登記待聘

徵求

一、某紡織廠請工目三名（曾在紡織廠担任製造工作數年之經驗，并有證明文件爲合格。）

二、某商店請女工役兩名（要煮飯，熨西服，并年約卅至四十歲爲合格。）

三、某家庭請女工一名（要洗熨，看小孩及家庭雜務。）

四、某校請女校役一名（要煮飯及整理學校雜務並娶店保）

五、某公司請男女

。只僅供應內地。

推銷員數名

六、某君請電氣技工一名（要能製霓光管燈爲合格）

七、某美術公司請美術繪圖人員三名

八、某君請男女護士數名（工作地址廣西南寧）

九、家庭奶媽二名

十、家庭女工役數名

以上兩項請向一德西路緊急救濟會接洽

如何開闢海南島（續）

曾浩瓊

3 文化工業廠：爲手工造紙業，全島不下一萬戶，工人不下十萬人。機器造紙業迄去沒有，現在日本有一間規模較大的機械造紙廠，火柴業有十幾家，他如陶瓷業玻璃業製鹵皂業製革業等各有二十家。

4 五金工業：機器製造業有十幾間，民廿五年前資本平均每家不過二千元。此外尚有造船業三十餘家，資本亦只千餘元。銅錫業三四十家，資本平均不過八千元左右而已。

5 日用品工業：種類甚繁，有草織業，爆竹業，製鞋業，藤竹器業，木器業，竹石雕刻業，製傘業，木魚業，紙扇業，藤作業等不下數十種。其中素負盛名者，如織草席業，及織草帽業藤竹器業等，多爲家庭小工業，規模小而業者衆。

六、其他工業：印刷業，製冰業，皮鞋業等，皮鞋業最爲發達，全島約有二千餘家，銷向南洋銷售。印刷業有十餘間，海口市佔最多數，府城，文昌次之。過去製冰業，全瓊僅只健詩堂日本人主辦一間，通行全瓊。其餘各工業也不很發達。

海南島之工業，素來依賴於洋貨輸入。島內之各種工業，瓊人向少注意，政府亦缺予指導。日本佔領了七年，積極創興工業，三井三菱公司正在該島之開展着，並擬以該島爲重要工業區，將該島所產之原料，加工製造，而該島在國際地位上可佔有重要性、推銷開展較各商埠爲良好，未來可居於世界之重要商港。現在，日本遺下之工廠，我們如何運用？如何開展？私人之企業怎樣計劃？何種工業爲未來之開展？希望對於開發海南島之熱心人士，積極計劃進行，不要放過機會。

十四、墾殖

海南島是一個廣大肥沃的平原，雨量充足，海洋調和，適宜墾殖，面積廣大，開墾地極少，島內荒地，觸目皆是，占總面積百分之四十五，天惠至強，財源不匱。生產區以百分計，森林占百分之四十六，果物產地占百分之十九，草地占百分二十六，耕地僅占百分五十九。島產品產量極多，面積廣大，人口稀少，食料全部分須賴自己供給。墾殖業頗占重要位置，有大量椰子、檳榔、咖啡、樹膠、桐油、荔枝、波蘿等輸出。牧業礦產，煤炭亦告豐富。各種墾殖業質量，可稱爲中國第一。

該島目前之墾殖事業種類不多，僅有椰子、檳榔、咖啡、樹膠、桐油、荔枝、波蘿等、除此以外，該島最宜種於貴重木材，棉花、麥、茶、烟葉、

中國世界

宿命的伊朗

李家俊

——往日，我們從童話的故事中認識的伊朗是充滿了神話的趣味之國；今天，我們從報章電訊中認識的伊朗，却是充滿微妙，充滿火藥氣味的可嘆之邦了！

伊朗——是古色古香之邦，是山嶽縱橫之國；是西亞文化底發祥地，也是可能成爲第三次世界大戰底火藥綫！眞的今日西亞這歷史悠久而地味磽确底不毛小國，又試面臨着歷史空前的危機了！

自然，伊朗今天所遭遇的危機，自非伊朗人所甘願，同時也可以說這危機的構成並不是出於伊朗人，伊朗人在這人和悲劇中只不過是一員極小的配角，甚至傀儡，而畢竟這悲劇的危機竟發生在伊朗底國土上，這也許是宿命似的。

——報章上底電訊告訴我們伊朗境內底阿塞爾拜然省經已給無情底戰火燃燒着，這一點小小的火挑幕後的複雜相信已爲世界人士所覩，毋容贅述；但這小小的接觸可算是第三次大戰底前奏曲嗎？這小小的接觸是否有馬上擴大而成爲第三次大戰的可能。——想解釋清楚這兩個問題，我們還得把伊朗在國際上底地理形勢和六年世界大戰中伊朗底處境來分晰一下，自然會得到個概念。

關於伊朗的本身，我們在上面經已指陳出來，它是古色古香之邦，是山嶽縱橫之國，不會有所錯誤的。由於它具有了阿拉伯民族古色古香底獨特文化，它的國祚，到這二十世紀依舊可以巍然獨存；由於它國境內山嶽縱橫，在農作方面來說是個不毛之邦，但因此却可以得着豐富石油的蘊貯。從國際地理形勢說，伊朗是僻處於西亞的一隅，天賦的石油又已經給美利堅和英吉利取諸掌握之中，雖然有了波斯灣臨形勝，但比諸歐洲北部的波蘭，地中海岸的巴爾幹半島和封鎖黑海的韃靼尼爾海峽，事情的複雜和形勢的重要，實在相去遠甚，而今大戰爭之火竟在伊朗燃燒起來，也是伊朗人的宿命，也是有其根據的。

伊朗位於亞洲的西偏，東隣阿富汗和卑路支，西界土耳其，南北部和蘇聯接壤，南部便是碧水悠悠的波斯灣，伊朗又名波斯，是阿拉伯民族的獨立王國。境內雖然缺乏尖峯插天的高山，但山脈四面綿亙，平林漠漠，可耕之地甚少，實在是一個山嶽地帶的小國。伊朗的立國很早，文化燦爛，在過去，曾有其武功彪煥的帝王出現，但踏進這二十世紀來，一九〇七年和一九一五年英俄兩國屢次訂立瓜分的協定，這古色古香的伊朗，已是名存實亡，也許世界的人們只會曉得他們用用駝毛編成的毯和寶石閃耀的孔雀王冠，至若伊朗國王是什麽人，伊朗人畢竟是怎樣的民族，是不會記得了一般。

談到伊朗的文化，也許好些人腦海裡悠然地憧憬出它是個充滿神秘和充滿神話的國度，實則雖然伊朗國內回教色彩是相當深厚，耶教的哲理又復到處披靡，不過像「天方夜譚」裡面那麼神奇，西歐兒童說部那般荒誕，實在是不會有的。西歐兒童神話的對像偏重於伊朗的原因，就是在中古時代的伊朗已有了瓌璨的文化和歷史，而那時西歐的人們對西亞方面底實在太過隔膜的原故，大半的事實都由一般行商口述而已。不過就今日來說，在科學的現世界中，他們的落後却是人所共見。【未完】

介紹 德醫 温漢輝醫生

温醫生精理內外全科宅心仁厚醫學湛深曾任東莞普濟醫院醫務主任有年事變以後避居高鶴任松鶴醫院院長現任廣州市立醫院內科主任對於求診者莫不殫心治理着手生春弟家人親友蒙治愈者不少銘感之餘謹勒此以謝並介紹於世

醫寓本市抗日西路一五一號

何[illegible]啓

省 梧 義發渡

準於十一月廿七日正午開往梧州

船泊西濠口李務本堂碼頭

四通船務公司

長堤一六三號 電話一五一九一號

中 省 順利電輪

路經 陳村 容桂 小欖 港口

廣州泊粵海公司碼頭

石岐泊天字碼頭

雙日由廣州開下午三時

單日由石岐開下午二時

不日再有輪渡復航 請注意開航日期

廣中航業聯營處

廣州長堤一二十號三樓 電話：一六三五五號

省 萬福電船

每日對開上午十一時

肇 環球電船

地址長堤・電話一〇三〇二・一六・五二・

聯運 肇梧公安渡

保證兩天到達梧州

廣州 官山 民樂市 開泰電船

路經 坪州 瀾石 吉利

接駁 沙頭 大同 銀河 丹灶

每日來回 省：開上午六時 官：開下午一時

泊省李務本堂碼頭

廣安船務行

故衣路三十三號二樓

電話一〇九七八

省 澳 昌明輪船

期準十一月廿九日驗貨三十日上午七時啓行

船泊省港澳輪船公司碼頭 粵海關側聯興路六號本公司辦事處

購票定儎即日開始定儎售票處

沽票分處海陸空旅行社 地址：西堤大馬路五十號 電話一〇三六五號

大安船務公司啓

廣州 肇慶 悅城 都城 梧州 福華渡

華發輪拖

實力護航 安全快捷 床位舒適 票價相宜

十一月廿八日上午十時啓行往梧

接拖貨船 省泊同安碼頭

辦事處 一德中二二九 電話 一五零五三

國光船務行

廣州 石龍 新興安記渡

永信快捷汽輪拖引依期不悞

省泊合興碼頭 石龍泊大碼頭

順搭 新塘 仙村

逢單日往石龍 雙日返廣州

新興安記船務行

長堤大馬路一九五號二樓電話一二零五一

本行聘任律師李勳枚叔爲常年法律顧問 事務所一德路四五一號二樓電話一五一零零

珠江航業股份有限公司

巨型柚木 廣興新渡十一月卅日開往梧州

華麗快捷 柏林電船十一月逢雙日由廣州開肇慶 單日由肇慶返廣州

通堂餐樓 源利太渡十一月逢單日由廣州開江門 雙日由江門返廣州

淺水快捷 民貴大渡來往梧州貴縣 接駁廣興渡

船泊 愛群對開粵海碼頭

收貨處 新堤二百號本公司

電話 ・一〇六三四 ・一三五二六

廣州 肇慶 新興安記渡

新型快拖引

安全堅固快捷

鐵定十一月廿八日啓航往肇慶雙日往肇慶單日開返廣州

順搭 平洲 瀾石 西南 永安 廣利

省泊李務本堂碼頭 肇慶泊江濱碼頭

總行 長堤大馬路一九五號二樓 電話：一二〇五一號

廣州 三埠

中興快輪拖 新興合記渡

鉅昌快輪拖 新興同記渡

兩渡對開 日日下午三時往三埠 順搭江門公益水口

船泊 省李務本堂碼頭 三埠萬香大碼頭

總行 長堤大馬路一九五號二樓電話一二〇五

本行聘任律師李勳枚叔爲法律顧問事務所一德路四五一號二樓電話一五一〇〇

三十多年國語教師 **梁補愚** 商業國語 在東樂戲院講授 辰班十二月三日開課 閱章報名請每早到東樂

律師 **李勳** 枚叔 受任 **李求志** 常年法律顧問 事務所一德路四五一號二樓電話一五一〇〇

上海 **施德之神功濟衆水** 廣州沙基西橋口 清平路九號二樓 電話一七七〇〇

買舖聲明
本堂憑中買受李錫勇堂於新基一先交還下自置吉舖地一間坐落廣州市太平分局管轄新基街門牌第十六號坐東向西深濶四至照登記圖經交定立帖准期十二月一日交易如有任何轇轕請與賣主理妥交易後概與本堂無涉特此聲明 五桂堂啓

梁肇遠啓事
廣州淪陷舉家避難各地……稅局收據……請即與本人接洽（以下難辨）

買屋
本人憑中買受合益公司全權代表人銀利堂陳銀承買馮廣之子馮八洋樓一間坐落廣州逢源分局段內華貴橫街門牌第七號深濶四至照登記圖經交定帖准期十二月三日交易該屋如有任何轇轕及有關權利問題等請期前向賣主理妥交易後與本人無涉 王開秀啓

前任國立中山大學花柳皮膚科教授主任
德國 柏林大學醫學博士 馮醫普
一切物理化學血清檢驗治療均備 官一切障碍 除生殖器 △十三甫馬路廿七號▽ 電話一六九一三

買屋
本堂憑中買受叡忠恕堂曾天綿自置吉屋一間坐落廣州市河南鳳鳴四巷第壹號門牌所有上蓋連地深濶照登記圖證准期十二月壹日交易如有來歷不明按揭轇轕等情請期前與賣主理妥自交易之後概與買主無涉 敬善堂啓

遺失印鑑証件聲明作廢
本堂准十一月十九日交易正擬將原領本堂印鑑乙顆……業間發給印鑑乙顆交通部核發輪船業執照……呈請珠江區航政局……台山汽船乙艘……本堂所有之新台山汽船壹艘訂於十一月十一日出售與……航政局檢查簿……本商號如有任何糾葛概與本堂無涉特此聲明 □□堂啓

買屋
本堂憑中買受梁餘興堂前向梁偉堂買入吉屋一間坐落華街卅一號所有上蓋連地四至照登記圖經交定立帖准期國曆十二月三日交易如有來歷不明各項轇轕未清請與賣主理妥一經交易後與本堂無涉特此聲明 梁義慶堂啓

專營房屋買賣（居間介紹）
想買產業的及有產業出賣的請來接洽負責穩當迅速成功 維新路三七三號 華南公司 電話：一〇二〇二

離婚啓事
我倆保守封建家庭強迫盲婚結合自結婚後彼此情志不投痛苦萬狀與其長此含淚生活毋寧早日解除痛苦爰雙方同意自民國三十四年十一月一日起離婚除經夫妻關係自後男婚女嫁各聽自由兩不干涉特此登報聲明此啓 鄧焯文 劉燈蘭 同啓

律師陳新芳代和興押再催請業主劉健和堂收租
茲據和興押稟稱本號於九十六號和興押租業主久未到收前經登報催請收領至今仍未見到本號經按月貯備以待請再代為登報請業主即携租部到收否則不負遲延責任等語合代通告如右 事務所：西堤聯興大廈頂二樓 電話：一一六七二

買屋
本堂憑中買受梁郁庭堂前向郭□買入吉屋一間坐落本市陳塘分局段內會源巷廿號門牌所有上蓋連地四至照登記圖經交定立帖准期國曆十一月廿九日交易如有來歷不明各項轇轕未清請與賣主理妥一經交易後與本堂無涉特此聲明 梁務本堂啓

買舖聲明
本堂憑中與李成就堂全權代表人羅兆鐵買受吉舖全間坐落西禪區段內龍津中路門牌九十四號（即原日龍津首約三號）四圍磚壁磚瓦木石瓜全四至照登記圖經交定立帖准期國曆十一月廿九日立契交易如有來歷不明按揭借華洋一切轇轕請與賣主理妥交易之後概與買主無涉 廣興堂啓

遺失作廢
本人現有衣物一批寄售與星華行黑皮寄售部乙個除向該行報失外此後如有拾獲該部者概作無效特登報聲明作廢 唐吉福啓

遺失作廢
茲遺失陳崇澧配帶「鎮南」愛字第068號赤質符號壹枚特登報聲明作廢 陳崇澧啓

律師杜沛端代懷修堂買屋聲明
據委稱「本堂憑中買受于樂知堂前向涂福慶堂徐解買入本市海珠北路門牌第一百二十五號屋兩間深濶照登記圖證經立帖交定訂期本年十二月五日立契交易如對該屋有各項權利關係及一切轇轕務於期前向賣主理妥一經交易概與買主本堂無涉」等語除標貼外特代聲明如上 事務所：大新東路（一對恩里口對面）廿八號二樓

買舖地
本堂憑中買受黃成自置吉舖地一間在靖海區內濠畔街門牌第二百五十五號深濶四至照登記圖經交定立帖准期十二月二日立契交易如有任何轇轕請與賣主理妥交易後概與本堂無涉特此聲明 合成堂啓

買船聲明
本號買受鄒德新自置木船壹艘船牌賀字第零零叁玖號由航安堂負責經交定立帖定期十一月式十八日交易清楚如有來歷不明及華洋轇轕等請即與賣主理妥交易後概與本號無涉特此聲明 廣合號啓

訪羅銘心
見字速回港團叙或寫信通知地址各親友如知其下落者祈請通知或轉致為要 通訊處：香港灣仔非道二五一號二樓 母親羅閣珍 妹羅燈心

馮惠農 **神農茶皇** 醫各熱症 總行杉木欄

花柳淋濁專科 內科 戒烟 醫師 **李天生** 歸來復業 醫所西關多寶路三二號之一 男女濁帶 畢丸腫大 廿年經驗 爛疳腫痛 梅毒久濁 秘法斷根

牙醫 **何亦民** 統理一切牙科手術 醫務所廣州大新路 電話壹一八四八

大光

滬市商場極閃縮 各工廠紛紛復工
滬港僟脚每担黑市十八元

（專訊）上海市場動態，極為一般人士所關注，記者昨據甫由上海返港之某客商述如下：上海商場，極呈波動，在初接收時，物價狂跌，迨至最近一月間，各物復陸續回漲，洋什及日常用品，一般的較廣州低賤一倍，糧食方面，則約高出廣州一倍，至工業原料，則極見奇昂，如甘油，硬脂，及哥士的等，價高於廣州數倍，蓋因一般工廠正紛紛謀復工，大量購入原料，故合時原料，市況爽俏，至金融市場，最近半月來黃金在八萬餘元至十萬元之間徘徊，美金則在千五百元上落，至由滬至香港貨脚，黑市每担有達十七八萬元。

谷米跌後復揚 後市仍作淡觀
（專訊）穀米市情淡後微升，價增數百元，漲落有限，金融轉醒，人情趨向，辦手略般，惟街客門沽，進量無多，各江新舊接續登場，後勢諒無多迭，長期推測，仍作淡觀。

生油復好 易醒難淡
（專訊）生油來量非多，去途尤暢，市情轉呈爽硬，淡後微增，東江來途，百斤四萬零五百元，再加運費，不敷成本，北江亦疏，後勢有好難淡之睇。

土紙暑淡 價仍堅挺
（專訊）土紙二江源源登場，西客採辦復多，各埠推銷，殊為不鮮，市狀微順，轉扳企硬，際旺月令中，穩論，雖仲無展幾，仍作二萬一千五百元，三手雄東庄成印貢信二萬三千五百元，山貝扳八百一十元。

商情電台
△上海：黃金一度跌至七萬元，現復漲回八萬八千元，美金一千六，港紙二九零、原料市好，哥士的八十五萬，甘油（磅）八千五，硬脂酸六千二，洋沙（三十二支）按八十萬（條計）△澳門：黃金八萬七，白銀四千四。

黃金港紙價復上揚
（專訊）黃金外幣市況，昨日均告上揚，黃金開市八三五，最低八一二，最高八七七，以八六五收市，港紙亦見上揚，成二六〇。

各行商情表 十一月廿七日
下列物價法幣本位計算

穀米類

品名	等	價
三州粘	中	六千九
三州粘	上	七千五
七揀稜	中	七千二
七揀稜	上	七千二
新興白	中	六千九
新興白	上	七千三
秋香	中	七千元
秋香	上	七千元
珠早	中	六千八
珠早	上	七千一
新西粘	中	六千八
新西粘	上	七千三
寒露粘	中	七千一
寒露粘	上	七千三
新降占		十千八
大糯玉	上	萬一千
新赤玉	中	九千元
新赤玉	上	六千二
玉	上	六千元
玉	中	三千五
齊眉	上	七千八
齊眉	中	七千六
銀粘	上	七千八
銀粘	中	七千五
金山粘	上	七千一

油糖類

品名	價
新珠豆生油	一萬二〇
東江生油	一萬一八
北江生油	一萬一八
大栗油	八千元
機油	一萬八千元
木油	二萬九千
士榨生餅	七千二百
東江生餅	七千元
西江生餅	六千五
東江茶餅	二千八百
西江茶餅	二千五
雙喜田料	二萬四千
美國田料	二萬二千

鹽類（一白包稅担計）

品名	價
潰白	九千三
平海白	八千五
汕尾	九千元
稔白	九千四

糖麵類

品名	等	價
潰華糖	按	十五萬元
非幼砂	成	十五萬元
省營糖	高	七萬元
省營糖	低	六萬五
台粗砂	高	十一萬
台粗砂	低	七萬四
台幼砂		十二萬元
特機白		三萬二
上機白		二萬六千
新片糖	上	九千六
新片糖	中	八千五
新片糖	下	七千五
惠州上白麵粉		二萬五千元
零標土麵	上	一萬二
零標土麵	中	一萬〇五

豆類

品名	價
大紅花豆	九千二
大白花豆	九千三
九龍黃豆	九千二
白花珠豆	八千三
湘江黃豆	七千元
東江綠豆	一萬一五
北江綠豆	萬〇五
左江烏豆	八千七
東江烏豆	九千元
陽江烏豆	九千元
新東眉豆	九千七
濱州眉豆	九千二
北江紅豆	萬一千
北江竹豆	六千七
西白竹豆	五千六

火柴類

品名	價
大吉牌	一萬七千五
中國牌	一萬六千五
雙喜牌	一萬六千五
如意牌	一萬六千元
大三角牌	一萬八千五
花中國牌	一萬八千五
五羊牌	一萬七千五

土紙類

品名	價
福建玉扣	
正號	三千三
關號	三千一
三號	二千九
四號	二千七
廣南東庄	一萬四
和平東庄	八千五
頭印貢尖	七千八
新料花尖	七千二
貝嶺中包	二千四
長江貢信	二萬五
長江草紙	八千五
南雄東庄	二萬二
南雄玉扣	二千四
城口南扣	一千四
城口山貝	八百五
頂班重桶	四千六
大坪京文	一萬七八
南山京文	一萬四〇
神紙	二百八
夢紙	五千二

紗綢布疋

品名	價
土絲	五百五
公記隆紗	二萬九
公永與紗	二萬七千元
永大紗	一萬九
十支棉紗	二萬八千元
廿支棉紗	四萬零五百
卅二支棉紗	五萬一
十二磅藍鷄細布	五萬二
十二磅松鼠斜布	四萬五
張宏發冷仁布	三萬五
民興呢布	三萬二千
丘泰安冷仁布	三萬三

華洋雜貨

品名	價
福林車線	八萬五
鹿仔車線	四萬一
金鷄香梘	五千一
廣文綜機梘	八萬七
西文綜機梘	八萬二
利華藥梘	四萬四
萬利藥梘	一萬〇二
固齡玉牙膏	三萬二
先施牙膏	六千五
黑人牙膏	九千四
金美蓮髮膠	萬一三
金錢膠鞋	三萬五
大寶膠鞋三萬	三千元
花工巾	三千六
九六永豐巾	八千八
三骨上海襪	七千一
三骨綠寶襪	八千二
一骨飛鵬襪	三千二
二磅金錢水袋	四萬元
三磅金錢水袋	六萬一
二磅金錢頭	二萬七
二磅什錦頭	二萬五
三個五綿衫	五萬零五
富貴牌綿衫	四萬九五
紅蛛綿衫	四萬八
黑蛛綿衫	四萬四

海產雜貨

品名	價
干鮑鼓	十一萬二千
沙井蠔豉	五萬七
冬菇	一百十五萬
北菇	一百二二萬
香信	五十二萬五
草菇頭	十一萬二五
湘蓮	五萬〇三百
龍牙百合	五萬三
撻手月餅（四兩）	六千二
新西提粉	七千四
菱粉	二千元
切粉	七千元
金栗	三萬二千元
麥子	七千五
川耳	二十六萬五
元肉	四萬六
黑棗	十三萬五
北杏	八萬三千
新米枝	七萬二元
新圓枝干	三萬四千元
老白胡椒	五萬一千元
黑胡椒	二萬八千元
新土小紅鮎	十八萬五千
西山鰔	二萬一千
中地魚	七萬三
中勿魚	十三萬一千
白果	七千二
信豐瓜	三萬九千元
柿餅	萬四千七

工業原料

品名	價
白花士令（磅）	一千元
紅桶花士令	五百八
克桶花士令	五百六
碌庄花士令	五百六
月曜苛士的（每桶計）	十七萬八元
鷄嘜苛士的	十五萬八
孖庄苛士的（百斤計）	三萬二
紅丹粉	一萬七
綠豆粉	一萬一七
棉庄鹹水（百斤計）	八萬三
一級庄草包	
紙包消石粉	四千五
棍膠	二萬四
雪白松節水	一萬三
大號打一千	三萬元
一級庄膠山	二百元
紅凡	三十萬元
月石粒	一萬五
羊脂膽	一萬五
桃膠珠	八萬元
百磅庄鹹	二萬五
硫化原青	十六萬二
滬口牛油	七萬元

金融類

品名	價
黃金	八二五 八五七 八七五
新百元	一萬〇
港紙	八三三 八六八 法幣八九九
雙毫十元	六〇
衛幣每百元	三萬
勞牌百元	二二〇
西貢每百元	三二〇
花旗每元	一〇〇
石叻每元	四二〇

商場點滴
全市動行中人多損手 方佗聖藥銷流市面廣
△前日黃金市道，極為閃縮，價格起跌至大，其轉變時間亦極速，在三十分鐘期間內，每兩相差將達萬元，據昨日調查所得，該行中人，大多數宣佈：「損手」。

△澳來新出成藥，保數甚多，省港名醫方佗，其聖藥百寶茶，及百寶散，銷流市面最廣，佔廣州成藥市場中一重要位置。

△梳化柚木傢俬價格奇昂，一般人改用竹器，現新式竹器在廣州銷流甚廣。

梁基 陳潔珍 結婚啓事
我倆情投意合并徵得雙方家長同意定於國曆本年十一月廿九日（農曆十月廿五日）在平洲舉行婚禮時值節約一切從簡特此敬告各親友希為鑒諒 梁基 陳潔珍 同啓

梁基先生 陳潔珍小姐 新婚之喜 **永結同心** 林超海 林成偉 陳蘇 張啓源 譚漭 敬賀

見連素 發冷發熱 每服四片 總經理南方大藥行 欄杆路

牙醫 **鄺品裳** 用最新方法治療牙科全部及口腔膿瘍各症 十七甫六十六號

省港鄧芳記徽章鈕扣金屬製品廠 註冊商標 **駱駝牌彈簧手錶帶** 皮帶扣 軍警銅鈕 徽章帽章領章 歡迎函索樣本

律師易廣燃代蕭業生堂公告
據稱前買受何鼎榮屋業全間坐落本市長壽分局轄內都堂街德盛里第十二號門牌業經合法交易成立使用收益有年現粵土重光用特登報聲明該業為本堂所有以資保障等語合代登報如右 事務所洞神坊十七號 電話：壹五六壹五

律師易廣燃代蕭永業堂公告
據稱與邵昌盛堂買受局前分局內都堂街第二十八號門牌屋業全間業經合法交易清楚使用收益有年現粵土重光用特補登聲明該業為本堂所有以資保障等語合代登報如右

律師諸榮祖受任大有金舖常年法律顧問並代復業通告
據稱本金舖定於民國三十五年一月五日復業地址在本市中華南路第七十七號門牌光顧者希為留意 右開聘請人一切法益本律師當依法負保障之責 諸律師事務所惠福西路二三六號三樓電話一五四一零

國醫 **徐國楨** 內外專科 全科醫 花柳白濁 婦女暗病 跌打炮傷 限日全愈 譚藹華主理婦兒科 新法接生 醫局西關大同路一〇七號 電話：一五一九〇

醫師 **馬萸階** 現已返省 專醫各種毒症 效速澈底 備設顯微鏡檢驗各種病菌準確 診所廣州市長堤一三五號式樓（電力公司右鄰）電話壹六四五四

廣州 梧州 義聯拖渡
武裝護航 安全快捷 順搭 容奇 肇慶 悅城 都城 沿途各埠 接駁貨艇

鐵定十一月廿九日下午三時開行 即日開始收貨 定價收貨處1本公司或渡船內 2太平南一六七號裕豐行電話七二七八

船泊：長堤同安碼頭 **義聯船務行** 一德路四五八號三樓電話一二零零六

結婚啓事
我倆憑陳旭東先生介紹並承雙方家長同意謹訂於民國三十四年十一月廿七日在廣州市舉行結婚典禮在此節約時期一切從簡特此敬告諸親友 陳寶賢 劉錦池 同鞠躬

關玉麟：
見報即來多寶路尾柔濟醫院會談 關好啓

訪人
劉超兒鑒 到攀桂坊訪未見希即到都府街九號之一面商要件 林家瓊啓

李雲（文雄）兒鑒
肇慶陷後久未通信母親及芬妹等至今盼即將近況及地址通告曲江探交軍郵二五五局劉春暉君轉揚景余倖取連絡如有親友知其下落盼示地址 揚景余啓

大新東路黃六勝銅鐵號復業預告
小店於民國式拾壹年開設於大新東路五十三號營業宗旨純正故蒙各界垂青業務賴以暢展成績殊深感謝詎因廣州陷敵小店被焚業務停頓十載茲抗戰勝利粵局重光自應復員經籌惠爰東路三三〇號（漢民公園左鄰）為營業新址籌備將竣不日復業仍本已往宗旨為顧客服務尚希光顧幸留意焉 司理黃木謹啓

律師何羣代耀增堂買屋通告
據稱定買賴美德賴雲前向胡泗誠堂胡恒買入本市惠福西路安義新街第十號吉屋一間連地（以民伯公司名義登記）門窗間格鐵閘俱全面積照契證經交定標貼准國曆本年十二月二日交易如有轇轕速與賣主理妥交易後與本堂無涉等情合代通告 事務所德政中路五十號二樓電話一一七七九號

信發鹽行
運本行新到大宗東西場餉鹽批發 兼營代客買賣運各埠各江餉鹽 服務週到 如蒙惠顧 特價歡迎 行址廣州靖海路十二號電話一三四七六電報掛號三叁叁三 本行聘請陳不煩律師為常年法律顧問

律師梁宗武代積德堂買屋聲明
據稱憑中買受何厚瑞庭堂承前向……買入吉屋全間坐落本市惠福分局轄內粵華街門牌第十七號上蓋連地四至悉照登記圖證經交定立帖准期國曆十二月六日交易如有與該屋華洋轇轕希於期前與賣主何厚承堂理妥交易後概與本堂無涉請代登報標貼聲明等語除標貼外合代聲明如右 事務所衣街九號電話一三六〇四

醫師 **馮商獻 蘇蕙榮** 同市應診 十八甫七十號二樓 電話一六二二八

女醫師 **黃文絢** 專醫不孕婦女 越秀留醫園復業 由港回省 十八甫路七十五號 越秀北路九八號近大東警局 電話一〇五三五號

架勢堂 **掃毒靈丹** 任何殘敗花柳惡毒 担保四服根本全愈 廣州文明路李明三創製

由港同粵 **余自強** 醫師 經驗無痛剪除 毒症 迅速斷根 痔瘡 臭狐 澈底治愈 包皮 醫所 廣州市高第路一七十號

中醫 **羅元愷** 粵北返省

診所：惠華路一五七號德和堂 時間：上午八時至十一時 寓所：小北路一二〇號（下午三時後返寓）

律師諸榮祖代莫希賢置業聲明

據稱本人憑中與梁貞、梁唐華、梁容熙初等買入梁頤初遺下屋業乙間，在本市西禪分局歷梁街二十一號，上蓋連地深溝均照土地登記圖証，電燈水喉俱全，經交定帖，定期本年十二月二日交易，如有轇轕，或再有權利關係者，於期前聲明，以憑理明，一經交易依法取得所有權，合代聲明

八百載 信譽昭著。製法巧妙

太上皇切肉風腸 天上天鮮鴨潤腸

質料上乘。決不苟且

海珠南 電話壹陸叁壹柒

風行南中國 食過心讚好

東昌 皇上皇 風腸

自製自發 腸衣行 電話 一五四七九 一六一二

醫學士 **王日光** 性病 濁帶 **花柳 胃腸** 專科

醫務所：太平南路四十七號二樓

牙科醫師 **許菊初** 依舊在原址執業 一德西路四八六號

尋楊洪麟

本公司總經理楊洪麟君，於十一月七日搭海珠輪返港，中途遇事，當時身穿藍色唐裝衫褲（即唐裝），鬢蒼白，身材高大，左手帶白金戒指一枚，該輪沉沒後，未聞蹤跡，四方君子如有見其下落，能帶回香港，願謝港幣伍萬元，倘能尋得原人屍首，經認明無錯，願謝港幣壹千元，貯款以待，決不食言 電話一二二五九號

通訊處：德輔道中式三七號 電話：三式八八九

裕昌船務行啟

葉永生秘製紅寶膏 主治一切瘡科肉用之確好 減收九折 經理處龍津東路萬有藥房

好 葉永生馳名強身寶 補腦補腎補氣補血 功效最大最好 價減收九折 經理處龍津東路萬有藥房

海陸空郵 兼代理郵務

廣州西堤大馬路七拾六號之一 電話一五八一弍

內外全科 **康靜佳** 女醫師（專醫）難孕婦女 月經病赤白帶 婦科暗病 毒症

總所 太平南路六十七號 電話：一六九三七

分所 下九甫路一二四號 電話：一五八一九

時間 總所：九時至三時 分所：三時至六時

▷設備類微電療器△專門診婦女各症◁

止痛去腺 **奇特眼藥** 廣州一德西路 佐生藥房 經理

省澳 **潘人和** 毛鷄藥酒行

毛鷄丸 主治 調經止帶 活血養顏 子女聖藥

龍虱補腎酒 夜尿腎冷 精稀等症

二十年經驗胃腸專科 **林治醫師** 專門診治內科胃腸各種疾病

胃發多，胃下垂，胃痛，胃弛緩，胃潰瘍，胃吐出，胃擴張，胃冷症，腸熱症，紅白痢，腸絞痛，寄生虫，腸水瀉，便秘症，腸結核，盲腸炎，

醫務所 惠福東路三八號 大佛寺右便第四間

胃腸

陳懿芬產婦科安全接生 附設孕婦衛生嬰兒健康指導所 貧者減贈

務所：惠福東路二十八號（即大佛寺前右便第四間）

楊桐竹林 **百草油** 止嘔止痛 驅疫驅風 **眼藥精** 風熱膠淚 點膜脫除

總行廣州杉木欄路 藥店有代售

第十甫 **大新公司** 糖菓 標準上品 臘味

馳譽出品 標準牛奶拖肥糖 標準豆奶拖肥糖 西班牙六種拖肥糖 豆白椰蓉雪蕊餅 各種鐵燐牛肉乾 滷水食品 滷水川芎蛋 金腿椒醬肉

電話一壹一六四 技店珠海南路

利昌生機切煙紙 起貨快捷 保證滿意 廣州梯雲東路 電話一六一三九號

精五電版

重慶的衣食住行

江航社記者蔡皓

重慶，將永遠的像聖地一樣的留在每個人的腦中，全國任何一個角落裡的人，都會嚮往這一座山城。如今，讓我們來看看重慶的衣食住行吧，也許在這些日常的生活中，能夠更清楚的了解這一不屈的山城。

・・・「衣」重慶的士女們是最敏感的，雖然香港風，上海風還未會吹向這兒，但歐風已經吹得使他們加上了冬裝了。每當季候交替的時候，各式各樣的服衣，隨着氣候的變動而變動的。為了解決衣的問題，戰事帶來了拍賣行的繁榮，在戰前要是跑估衣店，買件把衣服穿，實在是不大體面的事。如今，連服飾闊綽的先生小姐們，都忙着往這裡跑，這還是挺時髦的呢。那個說不是，只要看衣服架上掛着的皮貨，海勃龍，西裝，大衣……和說不出來的各種各國料子牌子的東西，而且衣服上標着的洋碼子，老是拖上四五個零。總之裡面沒有窮人穿的東西，也沒有幾百塊錢可以買得到的衣服，窮措大，只能徘徊在衣架底下，送給它們一次秋波。

但，這並不是說明了重慶的人都解決了「衣」的問題。另一面，在淒風苦雨中，還是有穿一全家都在西風裡，九月來衣未剪裁一的人們，他們瑟縮着身子，穿不起棉衣。

衣服街，鼎新街是重慶的大衆的拍賣行，近來生涯頗不寂寞，許多準備返鄉的難民，絡續地出賣他們應該保持溫暖的東西，許多怕羞恥而不敢直接在衣莊的小姐先生們，往往把衣服以低廉的價格賣給肩客，由他們再轉賣給售衣店。但舊衣店的老板，還得看看風色，否則光把貨買進來，而無法脫手，也不是辦法。今年不如往來了，一般人的購買力並不頂高，七八萬元五成新的大衣，三萬六千元的毛絨線，只能放在窗裡讓人欣賞。

天寒使人關心棉花的價格，而今年重慶的棉花更要貴了，為什麼？復員開始，交通開始，交通工具調得不夠調動，棉花難得運到重慶來，即使能將一件棉袍二三元莫辦。於是補過翻新，求勉強混過去的都是一般最多。這些天來，改衣店，就擠擁着不少的顧客。這兩冬天，不知道在重慶抖索度日，多眠不夜的人羣將如何得到他們應該得到的寒衣。

・・・「食」，八年艱苦抗戰中，中國的「食」，還保持了傳統的美名。不管復員建國多麼困難，那些脂肥腸肥的富家翁們，總是將山城點綴得花山錦地，什麼滿漢全席，川菜，粵菜，各式川黃蘇浙的吃食館，飯館，佈滿了整個的上下城。日夜□虛席，自然生意興隆的。

勝利之後，酒禁肉禁，自動解除，用不着偷偷摸摸的跑到地下室去，也用不着以什麼文化協會的名義「掛羊頭賣狗肉」，更用不着以酒來冒充芬芳的白開水，和酸溜溜的黃金杯，盡可「大塊吃肉，大碗飲酒」。聽着南京飛來的板鴨，澄洋湖的大蟹，暢飲達旦，盡歡而散。

但是，在這酒酣歌濃的另一面呢，大多數人受了經濟的約束，待過支配了他們的生活，一日三餐，豆腐豆芽，淡而無味的素菜，沒有油的營養。有一個時期牛肉比豬肉便宜，中等人家變成了回教徒，但如猪油已經到了八百多元一斤，中等人家又將被迫為常年吃齋的佛教徒了。

有人苦笑着說：「以前五個人吃飯，三介秋色，窶菜各半，後來是三素一葷，到現在甚至四個都素了。對於戒殺生之說，我們從來沒有比今日來得虔誠。」

如今，「朱門酒肉臭，路有餓死骨」，在重慶沒有什麼希奇。

・・・「住」談到住，和任何一樣是一個嚴重的都市問題。如今，復員了，下江的人應該走得多了，但相反的，各地集中到重慶來的人更多，旅館終日放着「客滿」的板子，甚至有許多為了等船候機的人半個月牛個月的長住下來了。

幾年來的空襲，房子的骨上是沒有辦法解決。於是發生了侵佔，詐欺，搶奪，霸佔，毁損的房子糾紛就比往年來得多。「找房子比找工作還難」這是每一個重慶的人深深的感到的。

・・・「行」，是生活四大節目之一，陪都的「行」從滑桿，轎子到船舶，以至小轎車，公共汽車，馬車；飛機，應有盡有，但仍使人有行不得也之難。

有人說：我們分明失卻了自由，以前出門，現在呢，票定我們的行期，車票，船票，飛機票。

要現在復員的呼喊已經有二三個月，但到底又走了幾個人呢？

對外的交通現在不談，只拿市內來說吧，全市只有八零零輛人力車，二零三乘轎子，公共汽車雖然能保持數分鐘一輛的速度，但人們還是受着原來車的苦刑。所以原始的交通工具，仍然估了重要的地位，而且也解決了重慶人「行」的大部份的困難。

在靠近楊子江和嘉陵江通往市區的各碼頭，及近郊的各汽車站，都會有那些用勞力來代替動力，用兩根竹桿代替了交通工具，四只腳變成了輛子，往來各線車輛不能通過的途徑。

「溜得很，踏得穩……」在近郊的小路上會時時的飄來了這急促的聲語，山坡上，也會看到他們艱苦的步子，一級一級的闖上山去。而且，也不自然地喊一聲「左手」，讓對面下來的同伴們，知道自己走的方向。

最近，新建的纜車，使一般沒有見到火車的人感到了新鮮，一個差不多在六七百級的望龍門斜坡，只二三分鐘便上來了，雖然每次一百元，人們也感到便宜和方便。重慶如果說是有行的話，那大概就是屬於它了。

其他的馬路，不用說每年要大修，即使同一個時期修的路面，了，這邊修好那邊又壞了，最近有人提出重建大重慶，修馬路列為首要的一項。重慶，雖然是全國的中心，但，行也是相當困難的！

戰鬥的回憶

丹竹機場突擊記（二）

突然「加！蓮！」一聲，正在前面全神貫注於搜索敵情的曾經桂過三次彩的搜兵」張世民倒下來了！為了國家，為了任務的遂行他流了第四次血。可是他掙扎著匍匐同來神色蒼慌的報告道：「前面發現敵人散兵據有既設工事」這時他的右眼珠打掉在眼眶外了！分隊長的「享特托基」（一種手持的袖珍無線電）裡傳來了那朗的第二分隊攻擊的命令！于是每個的熱血都沸騰了，快八年的血債要清算報復了。於是小炮、火箭炮、機關槍、步槍，自動步槍、卡柄、衝鋒槍都成了一片，空中的曳光彈像流星似的飛舞。分隊長計劃了攻擊的方法和路線，先使第一組組長率領全組士兵在稜線的左下方各個躍進，火箭炮，自動步槍在第二道防線的背脊上佔領陣地掩護，其餘的依次通過。我們逐漸的在敵火下運動到距敵四十碼了，敵人的正面和側面的兩挺機槍不住的慘叫着，交叉地封鎖着他們陣地的前緣，手榴彈亦由高而下的斷出，窒息的怪聲，加上兩面傷亡的慘吟聲。指揮聲，狙成了一個奇怪的交響曲。就在這交響曲裡幾位三秦，雲，貴的青年健兒，壯烈殉國了！掙脫了敵偽的壓迫千辛萬苦溜回了祖國懷抱的我們分隊的年輕的翻譯官——繆弘，亦跟在分隊長後面用卡柄槍拚命的還擊；可恨一聲狙擊槍響，我們的翻譯官含笑長眠蒲陽山頭了！遺□□□了，我們上攻想踏過這火密的四十碼，是不可能了。同時敵人開始逆襲，從左側方迂迴過來，還能：會招起後面的混亂，反便敵人有機可趁，益發危險！就在這進退不得傷亡相繼後援斷絕的情況下奇蹟出現了，沒有一個動搖，沒有一個畏縮，沉着剛毅的還擊，終於擊退了逆襲，挽救了危局，這是青年愛國熱忱至高無上的表現，熱血的結晶，我們沒有辜負了從軍時國人的殷殷期望；尤其是火箭炮手張銘裕的事，使我們奮不顧身的要替他報仇，正是正面敵人槍施雪的時候，我們火箭炮增加上來了，（未完）

廣州 **成記紙行** 何志永・麥鏡華・陳雨田

德路門牌五〇壹號

各江紙把

國產雜貨 南雄菸葉 代客買賣 佣從廉

電話一一・一

廣州都城 **昌興機器乾切煙紙**

廣州德中路 電話一〇四九三

西江都城青雲路支店均有批發

發冷發熱快搵杜明昭

杜明昭 精醫 麻痘兒科 喉科痢症

醫務所：龍津東路一七九號

何可醫師無恙歸來

溯自民二十七年廣州失陷敝院即全部遷港至民三十年冬香港又被敵佔乃再遷澳門繼續執業茲者祖國抗戰勝利世界已告和平鄙人亦已由澳搬回廣州市豐寧路八十三號舊址照常復業

法國鏡驗麻瘋 皮膚花柳專科 統理內外全科 婦女健美不孕

羅四維女醫協理 設備留醫留產

安宮 … 十字 … **大成功**

陳伯洲藥行 海珠南

老牌三角嘜 止痛退燒散

總發行廣州十三行三十號仁濟西路六號

偽貨太多購者請認凸墨新庄

美亞西藥房

統辦環球藥品 醫科儀器 工業原料

貨正齊備・價錢相宜

廣州市仁濟路口一德西路四六三號 電話：一三七九六 一六五六七

廣州江門 **興記拖渡** 順搭江尾小欖

逢雙日由廣州開 逢單日由江門開

省泊：李務本堂碼頭 江泊：江省渡碼頭

興記船務行啟 長堤大馬路一九五號二樓 電話：一二〇五一號

本船務行聘任律師李勤枚為常年法律顧問 事務所：一德路四五一號二樓電話：一五一〇〇號

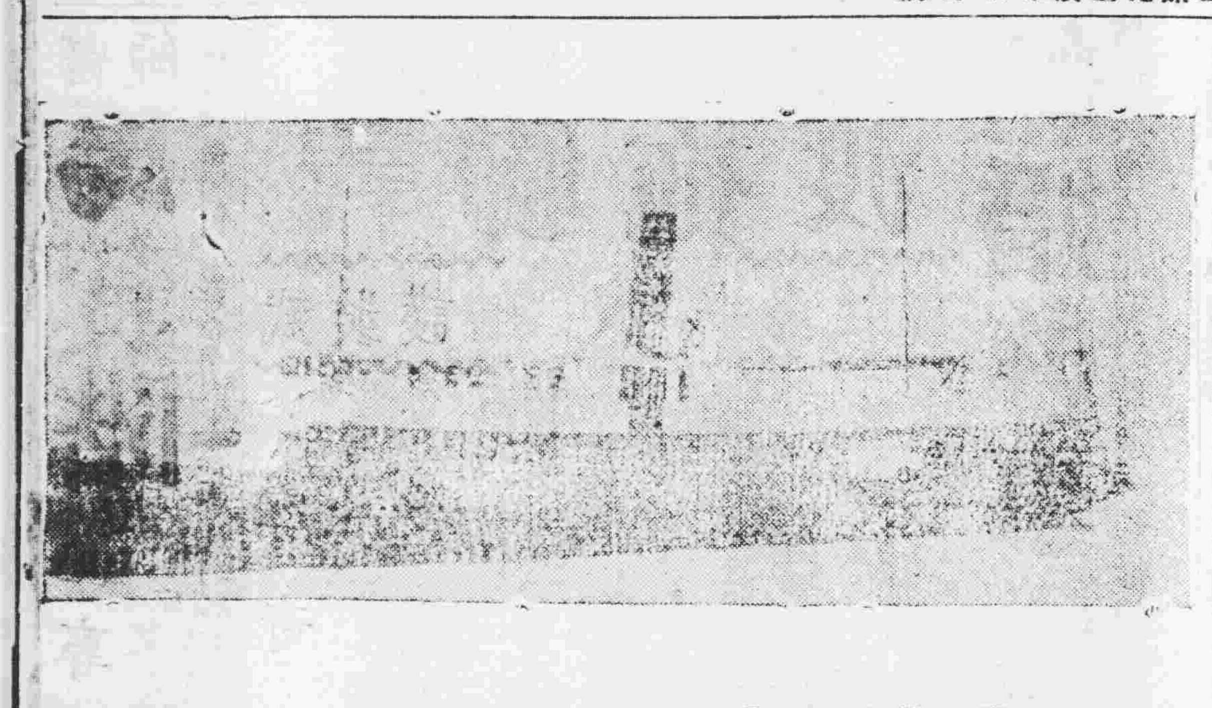

永利航 特別快輪船

十一月廿九日上午七時往澳

即日售票（接戴）電話一三七七九

代理處 協益行 六二三路十號（東橋對面）

分代理處 恭記行 太平南路三十二號

永恒船務公司啟